



**Funda  
Wande**  
Reading for Meaning

1

Kotara 4

# Sepedi

Leleme la Gae le Mabokgoni a Bophelo

Puku ya Morutiši



## Ditebogo

Tšweletšo ya lenaneo le la go kopanya Leleme la Gae le Mabokgoni a Bophelo e dirilwe ke sehlopha sa Funda Wande ka tšhomišano le sehlopha sa ditsebi tša thuto ya motheo ya Kapa Bodikela, Kapa Bohlabela le Limpopo, dirutegi go tšwa diyunibesithing tša go fapafapana le barutiši dikolong.

Dipuku tše di kgonne go tšweletšwa ka lebaka la thekgo ya mašelang ya Allan Gray Orbis Foundation Endowment, FEM Education Foundation, Michael & Susan Dell Foundation le Zenex Foundation.

## Bathadi ba diswantšho

Ditebogo di lebišwa go Anja Stockigt ka diswantšho tša motheo tšeo di lego ka pukung ye.  
Letlakala 81: Magriet en Leo, Ntlo ya Boitlhamelo; Letlakala 137, 139: Rassie Erasmus

## Khabara

Anja Stockigt

## Ditheto tša diswantšho

Letlakala 34: msergm (lepolanka), doomu (masenke), wavebreakmedia (setena);  
Letlakala 54: Shutterstock: Vickey Chauhan (pangolin); Letlakala 64: iStock: Wirestock (tlou), iStock: Photocech (tau), wirestock (thutlwa), iStock: yod67 (kwena), Pixabay: carolehenderson (kwena);  
Letlakala 64, 76: Przemyslaw Skibinski (dikubu); Letlakala 104: Andrey tiyk (leratadima la mosegare), Malinovskaya Yulia (leratadima la bošego); Letlakala 120: The Science Photo Library/USA (go kotama ga ngwedi).

[www.fundawande.org](http://www.fundawande.org)

ISBN: 978-0-639-99052-1

Version 4: 2024



Motho mang le mang o dumeletšwe go **abelana** (go kopolla le go phatlalatša sedirišwa se ka tshepedišo goba sebopego sefe) goba go **amanya** (go hlakanya, go fetola le go tšwetša pele ka morero wo mongwe le mongwe), ge feela a ka leboga mošomo wa rena ka tsela ye:  
*Funda Wande, Sepedi Leleme la Gae le Mabokgoni a Bophelo, Puku ya Morutiši, Mphato 1, Kotara 4, CC BY 4.0*

O seke wa tlatša ka mantšu goba polelo yeo e ka ganetšago ba bangwe seo laesentshe e se dumeletšego.

Tshedimošo ya go tlaeletša o ka e humana mo: <http://creativecommons.org/licenses/by/4.0/>

# Diteng

<b>Maswao le dikhutšofatšo</b> .....	<b>iv</b>
<b>Kakaretšo ya didirišwa tša Funda Wandu</b> .....	<b>1</b>
Tlhahlo ya Morutiši: Seo o se rutago.....	1
Pukutlhahlo ya Go Ruta: Re ruta bjang.....	1
Puku ya Mešongwana ya Morutwana le Puku ye Kgolo: Re ruta ka efe.....	1
Tšhupadipaka ya Kgatišobeke ya Kotara 4.....	2
Tšhupadipaka ya Kgatišobeke.....	4
Mešongwana ya Thuto ya Boitšhidullo: Kotara 4.....	5
<b>Beke 1</b> Magae.....	6
<b>Beke 2</b> Magae.....	18
<b>Beke 3</b> Mebepe ya diswantšho.....	30
<b>Beke 4</b> Mebepe ya diswantšho.....	42
<b>Beke 5</b> Meetse.....	54
<b>Beke 6</b> Meetse.....	66
<b>Beke 7</b> Leratadima bošego.....	78
<b>Beke 8</b> Leratadima bošego.....	90
<b>Beke 9</b> Matšaši a go kgethega.....	102
<b>Beke 10</b> Tiišetšo le Poeletšo.....	114
<b>Tekolo Kotara 4</b> .....	<b>116</b>
Lenaneotekolo Kotara 4.....	116
Rupuriki ya Go Lekola Leleme la Gae.....	117
Go Theeletša le Go Bolela.....	117
Ditlhaka.....	118
Go Bala le go Kwešiša.....	119
Mongwalo.....	120
Go Ngwala.....	121
Mabokgoni a Bophelo: Dirupuriki tša Tekolo.....	122
TT le BLTP.....	122
Bokgabo bja go Bonwa.....	123
Bokgabo bja go Diragatša.....	124
Thuto ya Boitšhidullo.....	125
Matlakala a Tekolo a go fotokhophiwa.....	126

# Maswao ao a šomišitšwego mo Lenaneong

## Leleme la Gae



Go Theeletša le  
Go Bolela

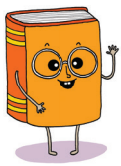

Go Bala



Ditlhaka



Go Ngwala



Go Bala ka Go Hlahlwa  
ka Sehlophana



Mongwalo le Go  
Šoma o Nnoši



Go Lekola le Go Fa  
Dipoelo  
(HL le LS)

## Mabokgoni a Bophelo



Tsebo ya Go Thoma,  
Botho, Leago le  
Thutaphelo



Bokgabo bja  
Boitlhamelo



Thuto ya Boitšhidullo

## Diswantšho tšeo di šomišitšwego ka gare ga Puku ya Morutwana



Ngwala

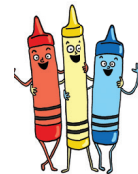

Khalara  
goba o thale



Ripa

Puku ya Morutiši – PM

Puku ya Mošomo ya Morutwana – PMM

Puku ya go Ruta – PR

Go Bala ka Go Hlahlwa ka Sehlophana – GBHS

Botho, Leago le Thutaphelo – BLTP

Tsebo ya Go Thoma – TT

Leleme la Gae – LG

Go Bala Mmogo – GBM

Go Šoma o Nnoši – GŠN

Dipuku tša mošomo tša Rainbow – DBE

# Kakaretšo ya didirišwa tša Funda Wandé

Lenaneo la Funda Wandé ke togagano ya Litheresi ya Leleme la Gae le lenaneo la Mabokgoni a Bophelo la barutwana ba Mphato wa 1-3 leo le ithekgilego ka kharikhulamo ya Setatamente sa Pholisi sa Lenaneothuto le Kelo. Ka go latela lenaneo, barutwana ba tla ithuta go bala le go ngwalela kwešišo le tšwetšopele ya tsebo ya motheo ya kakaretšo, mabokgoni le tlotlontšu. Se se tla ba lokišetša go ithutela tša mphato wa godimo le thuto ye nngwe ya maleme.

## Tlhahlo ya Morutiši: Seo o se rutago

Go na le Pukutlhahlo ya Morutiši ya kotara ye nngwe le ye nngwe go Sehlopha sa Motheo se sengwe le se sengwe. Ke sešupo sa tšatši ka tšatši sa barutiši bao ba hlwago ba ruta, go ba thuša ka tokišetšo, tatelano le tekolo. Sešupo se se hloša diteng tša thutwana ye nngwe le ye nngwe – seo se rutwago le gore se rutwa ka tatelano efe. Tšhupadipaka ya beke le beke le lenaneo la kotara le tšona di filwe.

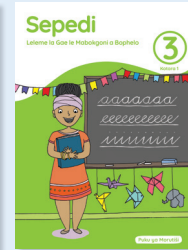
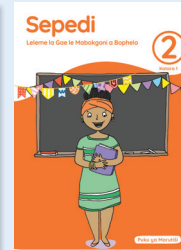

Pukutlhahlo ya Morutiši (PM) le yona e fa mešongwana ya Kelo yeo e akantšwego ka mafelelong a PM ye nngwe le ye nngwe. Mešongwana ya dithutwana le tekolo di ithekgile go, ebile di akaretša kharikhulamo ya Setatamente sa Pholisi sa Lenaneothuto le Kelo (CAPS).

## Pukutlhahlo ya Go Ruta: Re ruta bjang

Pukutlhahlo ya go Ruta (PR) ya ka thoko yeo e logaganego, e fa tlhahlo ya ditlwaelo le dikakanyo tša mokgwa wa go ruta mohuta wo mongwe le wo mogwe wa thutwana lenaneong la Funda Wandé. E ka šomišwa mathomong a kotara ye nngwe le ye nngwe ka nako ya tlhahlo goba ge go beakanywa le nako ye nngwe le ye nngwe yeo o nyakago go lekola ge e le gore o latela dikgato tša thutwana gabotse le go šomiša lenaneo ka tsela ya mohola. **Ka Mešupologo re laetša matlakala ao a itšego ka go PR yeo e fago thekgo ya go ruta dithutwana tša beke.**

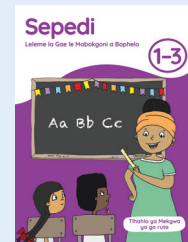

Go mohuta wo mongwe le wo mongwe wa lenaneothuto, PR e hloša:

1. **Mohola** wa mohuta wa lenaneothuto: lebaka la gore re rute dithuto tše.
2. **Kgatelopele** mengwageng ye meraro: ka moo Pukutlhahlo ya Go Ruta le ditemana tšeo di filwego lenaneong di gatelago pele mephatong ye meraro go netefatša gore barutwana ba humana mabokgoni le tsebo ye ntši.
3. **Mokgwa wa Go Ruta**: ka moo re rutago lenaneothuto, ka tsela yeo e hlakilego, ya tatelano ya kgato ka kgato; mohola wa kgato ye nngwe le ye nngwe le go tšweletša pepeneneng go fapafapana mo gongwe le mo gongwe mo go ka bago gona magareng ga mephato ye meraro go laetšwa ka go hlaka.
4. **Mekgwanakgwana ya go fapafapana**: ka moo re ka swaraganago le barutwana ba magatong a go fapafapana mo go mohuta wo wa lenaneothuto
5. **Tekolo yeo e sego ya Semmušo**: ka moo re ka šomišago mohuta wo wa lenaneothuto go lekola tšwelopele ya barutwana ya tšatši ka tšatši
6. **Tekolo ya Semmušo**: ka moo re ka lekolago semmušo, mabokgoni le tsebo tša kotara ye nngwe le ye nngwe tšeo di rutilwego go mohuta wo wa lenaneothuto leo le ithekgilego ka kharikhulamo ya Setatamente sa Pholisi sa Lenaneothuto le Kelo.

PR ke puku ya tshedimošo ya barutiši ka moka ba Sehlopha sa Motheo, Mphato 1-3 yeo ba e šomišago mmogo le PM.

## Puku ya Mešongwana ya Morutwana le Puku ye Kgolo: o ruta ka efe

**Dipuku tša Mešongwana tša barutwana (diPMM)** di na le matlakala ao a šomišwago ke barutwana ka nako ya dithuto. Matlakala a beakantšwe ka tatelano ya go swana le ya mešongwana ya ka go PM. Barutwana ba tlatša ye mengwe ya mešongwana ya go ngwalwa ka go PMM, eupša ba tlatša bontši bja ye metelele ka dipukung.

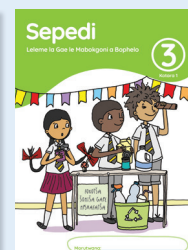
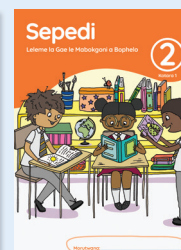

**Dipuku tše Kgolo (PK)** di akanyeditšwe go šomišwa ge barutwana ba dutše mmetseng ka nako ya dithutwana tša Go Bala Mmogo le Mabokgoni a Bophelo. Tšona di gona dikotareng ka moka go Mphato 1 mola go Mphato 2 di le gona kotareng 1 le 2. Matlakala a PK a gona le ka go PMM.

## Lenaneo la Kotara 4

Beke	Kgwekgwe	Kanegelo ya Go Balelwa Godimo	Kanegelo ya Go Balwa Mmogo	Sengwalwa sa Mabokgoni a Bophelo	TT le BLTP	Go Theeletša le Go Bolela
1	Magae a go fapafapana	Mokgekolo yo a bego a dula ka gare ga seeta	Mokgekolo yo a bego a dula ka gare ga seeta	Magae a go fapafapana a Afrika Borwa	Mage a setšo Magae a go se tlwaelege	Ahlaahlang kanegelo Retang sereto
2	Ditlabakelo tša go aga	Dintlo tše tharo tša go ralokela	Dintlo tše tharo tša go ralokela	Ditlabakelo tša go aga magae	Ditlabakelo tša go aga Dikolobjana tše tharo	Thalang kerafo ya phaphoši ya mesihlo Retang sereto
3	Leeto la go ya serapeng sa diphoofolo	Leeto la go ya serapeng sa diphoofolo	Leeto la go ya serapeng sa diphoofolo	Mmepe wa serapa sa diphoofolo	Diphoofolo tšeo di lego kotsing Mebepe ya diswantšho	<b>Go Theeletša le Go Bolela Tekolo 1:</b> Leeto Retang sereto
4	Mosepelo wa Nare	Na ke nna phoofolo efe?	Diphoofolo tša nageng	Na phoofolo ye ke efe?	Maina le diswantšho Mmepe wa mosepelo wa Nare	Mantšu a dithai Retang sereto sa go diragatša
5	Diphoofolo di hloka meetse	Sedibeng sa meetse	Ka fao Mumusa e humanego pogo ka gona	Sedibeng sa meetse	<b>Tsebo ya Go Thoma le BLTP Tekolo 2:</b> Ka fao diphoofolo di šomišago meetse ka gona Meetse ao a bolokegilego a go nwa	Hlopha diphoofolo go ya ka mehuta ya tšona Retang sereto
6	Batho ba hloka meetse	Hlapi ye kgolo	Hlapi ye kgolo	Go šomiša meetse ka gae	Go seketša meetse	<b>Go Theeletša le Go Bolela Tekolo 2:</b> Kwešišo ya go Theeletša Morumo was go diragatša dinomoro
7	Bošego le Mosegare	Dijase tše pedi tša go phadima tša silibera	Dijase tše pedi tša go phadima tša silibera	Mosegare le Bošego	Mosegare le Bošego Ngwedi bošegong bjo bo fetilego <b>Tsebo ya Go Thoma le BLTP Tekolo 2:</b> Phousetara ya Mosegare le Bošego	Mosegare le Bošegare Reta sereto
8	Ngwedi	Go sepela ngweding	Go sepela ngweding	Ngwedi	Dikgato tša ngwedi Tšohle ka ga dinaledi	Latela ditaelo Morumo wa go bala
9	Letšatši la Ngwaga o Moswa	Naletšana	Naletšana	Letšatši la Ngwaga o Moswa	Ge re le lebelela morago go tšeo di diregilego ngwageng wo Maikano a Ngwaga o Moswa	Dipotšišo tša go ba le dikarabo tše ntši Merumo
10	Tiišetšo le Poeletšo					

Sebopego sa Polelo	Go Ngwala	Go Bala ka Sehlophana le Go Šoma o Nnoši	Ditlhaka	Bokgabo bja Boitlhamelo	Thuto ya Boitšhidullo
Bona Pukutliahlo letlakala X mabapli le sebopego sa polelo yeo e tlogo rutwa kotareng ye. Ruta ka nako ya thuto ya Go Bala Mmogo le go Ngwala Mmogo	Go Ngwala Mmogo: Mmepa wa kanegelo Go Šoma o Nnoši: Mokgekolo yo a bego a dula ka gare ga seeta	Dihlopha tše 2 ka letšatši le morutiši Go itokišetša go bala ka bobedi Mešongwana ye 8 ya GŠN	Poeletšo	Bokgabo bja Go Bonwa: Thala ntlo ya gago Bokgabo bja Go Diragatša: Diragatša kanegelo š	Mešongwana yeo e kgethilwego
	Go Ngwala Mmogo: Mafoko ka Ditaba Go Ngwala o Nnoši: Ngwala ditaba tša gago	Dihlopha tše 2 ka letšatši le morutiši Mešongwana ye 8 ya GŠN	Piletšo	<b>Bokgabo bja Go Bonwa Tekolo 1:</b> Dira ntlo ya go ralokela Bokgabo bja Go Diragatša: Tiragatšo ya kanegelo ya Dikolobjana tše tharo	Mešongwana yeo e kgethilwego
	Go Ngwala Mmogo: Ngwala ka seo se diragetšego Go Ngwala o Nnoši: Leeto la go ya serapeng sa diphoofolo	Dihlopha tše 2 ka letšatši le morutiši Mešongwana ye 8 ya GŠN	Go nyaka mantšu	Bokgabo bja Go Bonwa: Hlama phoofolo ya serapeng sa diphoofolo; Hlama o be o akanyetše mmepa wa serapa sa diphoofolo Bokgabo bja go Diragatša: dihlopha di bontšha mebepe ya serapeng sa diphoofolo Go binela mmimo	Mešongwana yeo e kgethilwego
	Go Ngwala Mmogo: Dithai Go Ngwala o Nnoši: Thai	Dihlopha tše 2 ka letšatši le morutiši Mešongwana ye 8 ya GŠN	Piletšo	Bokgabo bja Go Bonwa: Dira puku ya khorosetina <b>Bokgabo bja Go Diragatša Tekolo 1:</b> Dithai tša go diragatša	Mešongwana yeo e kgethilwego
	Go Ngwala Mmogo: Mosepelo wa morutiši Go Ngwala o Nnoši: Tšhomišo ya matlema	Dihlopha tše 2 ka letšatši le morutiši Mešongwana ye 8 ya GŠN	Papadi ya seboko	Bokgabo bja Go Bonwa: Thala seswantšho sa hlapi; Penta hlapi ka pente ya mmala wa meetse <b>Bokgabo bja go Diragatša: Diragatša Tekolo 2:</b> Koša/mmimo wa setšo	Mešongwana yeo e kgethilwego
	Go Ngwala Mmogo: Mmepa wa kanegelo GŠN: Mmepa wa kanegelo	Dihlopha tše 2 ka letšatši le morutiši Mešongwana ye 8 ya GŠN	Piletšo	<b>Bokgabo bja Go Bonwa Tekolo 2: Thala</b> mmele wa motho o diragatša Bokgabo bja Go Diragatša: Binela mmimo	<b>Thuto ya Boitšhidullo Tekolo 1:</b> Dira ditlhaka tša alefabeto
	Go Ngwala Mmogo: Mosegare le Bošego <b>Go Ngwala Tekolo 1:</b> Feletša mafoko	Dihlopha tše 2 ka letšatši le morutiši Mešongwana ye 8 ya GŠN	<b>Mongwalo Tekolo 1:</b> Hlama Ditlhaka	Bokgabo bja Go Diragatša: Bontšha Mosegare le bošego	Mešongwana yeo e kgethilwego
	<b>Go Ngwala Tekolo 2: Ditaba tšaka</b>	<b>Go Bala Tekolo 1:</b> Bala lefoko leo le bonwego <b>Go Bala Tekolo 2:</b> Kwešišo	<b>Ditlhaka Tekolo 1:</b> Medumo <b>Ditlhaka Tekolo 2:</b> Piletšo	Bokgabo bja Go Bonwa: Dira sephatšamaru Bokgabo bja Go Diragatša: Diragatša go kotama ngwedding	<b>Thuto ya Boitšhidullo Tekolo 2:</b> Letšatši la Dipapadi
	Go Ngwala Mmogo: Re dinaletšana! GŠN: Ke nna naletšana	Dihlopha tše 2 ka letšatši le morutiši Mešongwana ye 8 ya GŠN	Ke a hlodimela	Bokgabo bja Go Bonwa: Thala naledi Bokgabo bja Go Diragatša: Binela mmimo	Mešongwana yeo e kgethilwego

## Tšhupadipaka ya Kgatišobeke

Dithulaganyo tša Tšhupadipaka ya Tiišetšo di bontšhitšwe ka bohudedu. Ge o šomiša Tšhupadipaka ya Tiišetšo, beakanya lenaneo ka tsela ye:

- Kopanya dithuto tše pedi tša **Bokgabo bja Go Bonwa** gore e be thuto e tee goba o tlogele e tee.
- Kopanya dithuto tše pedi tša **Bokgabo bja Go Diragatša** gore e be e tee goba o tlogele thuto e tee.
- Go **Thuto ya Boitšhidullo**, tšwela pele o šome le diteišene tše nne tša mešongwana eupša o se dire gore barutwana ba be go seteišene se tee tekano ya beke tše pedi.
- Ge dihlopha tša GBHS di hlomilwe (Beke 5), **dithuto tša GBHS tše di okeditšwego** di ka šomišwa go boeletša mešongwana le go matlafatša mabokgoni ao a rutilwego mo bekeng. Efa mešongwana ya go šongwa o nnoši go tšwa go puku ya mešomo ya DBE goba phaphoši ya go ruta ka se-eleketheroniki.

MPHATO 1 (Bonnyane LG)					
	Mošupologo	Labobedi	Laboraro	Labone	Labohlano
<b>DIPALO *</b>					
<b>85 mets 4 matšatši + 55 mets x 1 letšatši / 96 mets x 5 matšatši a Lenaneo la Tšhupadipaka ya Kaonafatšo</b>					
<b>BOMOLOMO</b>					
<b>15 mets/ 10 mets ya Kaonafatšo</b>	Kopano ya mesong (Ditaba)	Kopano ya mesong (rejisitara, khalentara, boso)	Kopano ya mesong (rejisitara, khalentara, boso)	Kopano ya mesong (rejisitara, khalentara, boso)	Kopano ya mesong (Ditaba)
<b>15 mets</b>	Go Theeletša le Go Bolela (Kanegelo ya go balelwa godimo)	Go Theeletša le Go Bolela		Go Theeletša le Go Bolela (koša/sereto)	
<b>TSEBO YA Go THOMA LE BLTP</b>					
<b>15 mets</b>	Tsebo ya Mathomo le BLTP (thuto yeo e ithekgilego ka thutwana ya temana) (30 mets /20 mets ya Kaonafatšo)	Tsebo ya Mathomo le BLTP (mešongwana)	Tsebo ya Mathomo le BLTP		
<b>GO BALA LE GO NGWALA</b>					
<b>PHETOGO: lotša diphentshele, efa dipuku, mošomo wa diatla</b>					
<b>15 mets</b>	Ditlhaka (modumotlhaka wo moswa)	Ditlhaka (mešongwana)	Ditlhaka (modumotlhaka wo moswa go tloga go Beke 5)	Ditlhaka (go kgomaganya le go ripaganya medumo yeo e bitšwago mmogo)	Ditlhaka (papadi goba Piletšo)
<b>15 mets</b>	Mongwalo (dikgato tše kgolo)	Mongwalo (Itlwaetšeng go ngwalela ka dipukung)	Mongwalo (dikgato tše kgolo)	Mongwalo (Itlwaetšeng go ngwalela ka dipukung)	
<b>PHETOGO: Koša</b>					
<b>15 mets</b>		Go Bala Mmogo 1 (tsepelela go kwešišo)	Go Bala Mmogo 2 (tsepelela go tikhouta)	Go Bala Mmogo 3 (tsepelela go tšweletša maikutlo)	
<b>15 mets</b>			Go Ngwala Mmogo	Go Ngwala o Nnoši	Go Ngwala o Nnoši
<b>PHETOGO: otlologa le go itšhikinya/ sehlopha se ya mmetseng go ya go dira GBHS</b>					
<b>30 mets</b>	Go Bala ka go Hlahlwa ka Sehlophana le go Šoma o Nnoši	Go Bala ka go Hlahlwa ka Sehlophana le go Šoma o Nnoši	Go Bala ka go Hlahlwa ka Sehlophana le go Šoma o Nnoši	Go Bala ka go Hlahlwa ka Sehlophana le go Šoma o Nnoši	Go Bala ka go Hlahlwa ka Sehlophana le go Šoma o Nnoši
					Tekolo le dipelo
<b>MABOKGONI A BOPHELO</b>					
<b>30 mets</b>	Thuto ya Boitšhidullo (GBHS Tšhupadipaka ya Kaonafatšo)	Thuto ya Boitšhidullo	Thuto ya Boitšhidullo (GBHS Tšhupadipaka ya Kaonafatšo)	Thuto ya Boitšhidullo	Thuto ya Boitšhidullo (GBHS Tšhupadipaka ya Kaonafatšo)
<b>30 mets</b>	Bokgabo bja Go Bonwa	Bokgabo bja Go Bonwa (GBHS Tšhupadipaka ya Kaonafatšo)	Bokgabo bja Go Diragatša	Bokgabo bja Go Diragatša (GBHS Tšhupadipaka ya Kaonafatšo)	
<b>30 mets / 35 mets ya Kaonafatšo</b>	FAL*	FAL*	FAL*	FAL*	FAL*
<b>15 mets</b>	2nd AL*	2nd AL	2nd AL	2nd AL	

\*Tše di sa akaretšwego ka go dipeakanyo tša thuto ye



## Mešongwana ya Thuto ya Boitšhidullo: Kotara 4

Kgetha mešomo ye mene ka beke, šedi e le go mabokgoni a go fapana.

<b>Go sepetša mmele</b>
<ul style="list-style-type: none"><li>• Sepela, kitima goba o tshela o šomiša ditaetšo o be o fetolele go sepela go go kitima goba go tshela.</li><li>• Go šomiša dikwi: dikologa – ka mahlakore a go fapana a go dikologa; dikologa o nnoši ebile le mogwera</li></ul>
<b>Dikwi</b>
<ul style="list-style-type: none"><li>• Go aga lešaka/sediko -dipapadi tše bjalo ka “go bethabetha kgwele”</li><li>• Lahlelang mekotlana ya dinawa godimo ge le bitša morethetho.</li></ul>
<b>Morethetho</b>
<ul style="list-style-type: none"><li>• Dipapadi tša thapo – barutwana ba babedi ba betha kgati mola wa boraro a tshela ka gare, gomme sehlopha se opela ka morethetho.</li><li>• Latelang ditaello le letša moropa bjalo ka sešupo sa go fetoša morethetho.</li><li>• Phaphathang diatla ka bobedi ge le bitša morumokwano.</li></ul>
<b>Mahlakore</b>
<ul style="list-style-type: none"><li>• Sokologelang le lebelelang ka letsogong la mpati le ka go la go ja.</li><li>• Ragela kgwele go selebiša o šomiša leoto la mpati le la go ja; lahlela kgwele ka hupung ka letsogo la go ja le la mpati.</li><li>• Thankobelang ka leoto la mpati le la go ja (latelang moetapele).</li></ul>
<b>Tekanyetšo</b>
<ul style="list-style-type: none"><li>• Sepela godimo ga thapo- ka mathoko, ka pele, ka morago o phekagantše maoto ebile o se wa phekaganya maoto</li><li>• Sepela godimo ga thapo o beile diatla hlogong, o išitše diatla ka morago, o itshwere matheka</li><li>• Ema ka go nanabela go la mpati le go la go ja ka dintlha tša menwana ya maoto (latelang moetapele).</li></ul>
<b>Tshepetšo ya mešifa</b>
<ul style="list-style-type: none"><li>• Lahlela kgwele ye nnyane le dikgwele tše kgolo.</li><li>• Tebanyo ya leoto le nnyane le, go dumedišana ka go kgwathana ka maoto.</li><li>• Lahlela/kama mokotlana wa dinawa le mogwera</li></ul>
<b>Dipapadi le dithaloko</b>
<ul style="list-style-type: none"><li>• Bapalang dipapadi tša go swarana bjalo ka tša dikatse gare ga maeba, boledišanang ka melawana pele</li><li>• Phadišanang ka lebelo – go sepela ka go nanabela ka dintlha tša menwana ya maoto, go kakaila ka direthe, go sepela ka lenao la mpitwa</li><li>• Lebelo la go neelana</li></ul>
<b>Go itlwaetša sekgoba</b>
<ul style="list-style-type: none"><li>• Go raloka dipapadi tša go swana le dikatse gare ga maeba lefelong leo le itšego</li><li>• Dibopego tša batho – bopa dibopego tša dinomoro tša 1, 2, 3 goba ditlhaka tša A, B, C ka molokoloko wa batho, bjalobjalo.</li><li>• Thuto ya ditšhitišo: Go tabogela ka thoko ye nngwe / go huhumela ka tlase ga ditšhitišo, go gagaba, go namela, go taboga, bjalobjalo.</li></ul>

## KAKARETŠO YA BEKE

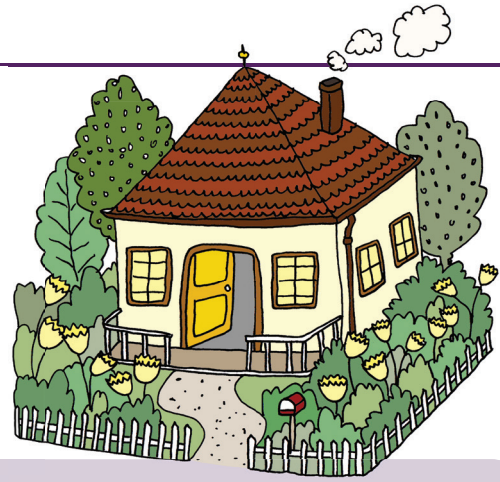
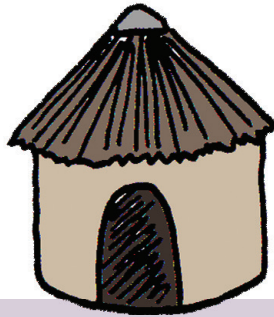
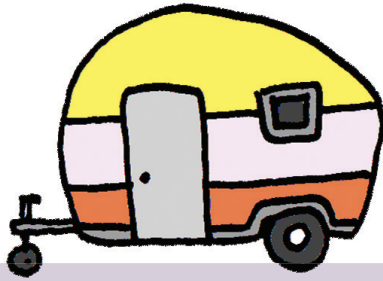

## Mehuta ya go fapafapana ya magae

### DITOKIŠETŠO

Dikaratamantšu

kgoparara

mošate

ngongorega

befetšwe

modimomothwana

### LENANEO LA MEŠONGWANA YA GO ŠOMA O NNOŠI

Kopolla lenaneo le letlapeng o le tlogele beke ka moka

#### Go Šoma o Nnoši

- |                 |   |
|-----------------|---|
| 1. PPM letl. 13 | 5. PPM letl. 17                             |
| 2. PPM letl. 14 | 6. Puku 2 ya DBE ya Leleme la Gae, letl. 68 |
| 3. PPM letl. 15 | 7. Puku 2 ya Mabokgoni a Bophelo, letl. 36  |
| 4. PPM letl. 16 | 8. Lekola o feleletše mešomo ka moka.       |

Kgetha: Puku 2 ya Mabokgoni a Bophelo: Mošomo 49 - Mehuta ya Magae 1 (lemoga o ahlaahle);  
Mošomo 50 - Mehuta ya Magae 2 (go thala)

### DIDIRIŠWA TŠA MEŠONGWANA

- khatepoto/pampiri
- dikherayone, dikhokhi, diphentshele
- diswantšho tša dintlo
- ditlabakelo tša go diragatša (mohlala, diwiki, theledi, thiara, dipaketsane)
- dibaledi tša papadi ya *Dinonyana*,
- mekotla ya ditlhaka tša beke ye
- didirišwa tšeo di nyakegago tša mešongwana yeo e kgethilwego ya Thuto ya Boitšhidullo

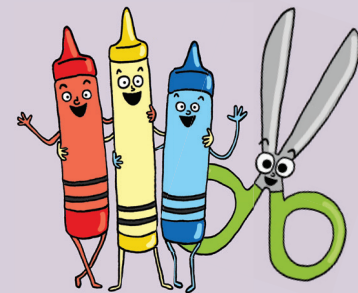

## Mokgekolo yo a bego a dula ka gare ga seeta

Kgalekgale go be go na le mokgekolo yo a bego a sa dule ka ntlong. O be a dula ka gare ga seeta se segolo sa kgale! Legae le la gagwe le be le sa mo thabiše. O be a phela a **ngongorega** ka ntlo ya gagwe ya seeta. Ka gare ga yona e bee le leswiswi, ebile go se bonolo go e hlwekiša.

Ka letšatši le lengwe modimomothwana yo botho o ile a kwa mokgekolo a ngongorega, gomme a mo kwela bohloko. Modimomothwana a re, "Go swanetše go ba go le boima go dula ka gare ga seeta e sego ka ntlong. Nka go thuša eupša o tlogele go ngongorega." Mokgekolo a tshepiša go tlogela go ngongorega. Ka pejana gwa direga maleatlana, mokgekolo a be a šetše a le ka gare ga ntlo ye nnyane ya go ba le mafasetere le lebati. O be a thabetše gore ga a sa dula ka gare ga seeta sa kgale.

Ka morago ga nako o ile a lapišwa ke go dula ka ntlong ye nnyane, gomme a thoma go ngongorega gape. "Ntlo ye ke ye nnyane kudu. Ke nyaka diphaphoši tše ntši le serapanana se segolo. Ke duma ge nkabe ke dula ka ntlong ye KGOLO."

Modimomothwana yo botho a kwa mokgekolo a ngongorega are, "Ke tla go fa monyetla o mongwe. Ke tlo go fa ntlo ye KGOLO, efela o tlogele go ngongorega." Mokgekolo a ikhwetša a dula ka ntlong ye kgolo.

Peleng o be a thabile, ka morago ga nakwana a thoma gape a ngongorega. "Ntlo ye e sale ye nnyane kudu. Ke nyaka ntlo ye kgolo go feta ye. Ke nyaka ya diphaphoši tše ntši le letangwana la go rutha ka serapaneng sa ka. Modimomothwana yo botho are, "Ke tla go fa ntlo ye KGOLO, efela wo ke monyetla wa gago wa mafelelo!"

Bjalo ka peleng, mokgekolo a tshepiša gore o tla tlogela go ngongorega gomme ka pejana ke ge a šetše ale ka ntlong ya **KGOPARARA**. Mathomong o be a e thabetše kudu, efela ka morago ga nako, a bona ntlo ya KGOPARARA le yona e sa mo kgotsofatše. "Ntlo ye ga go bonolo go e hlwekiša," a ngongorega. "Ke swanetše go šoma ka maatla kudu. Ke nyaka go ba mmakgoši ke dule ka **mošate** wa go ba le bašomedi ba bantši ba go ntšhomela."

Modimomothwana yo botho o ile a kwa mokgekolo a ngongorega gape gomme a befelwa kudu. O be a nyaka go lahliša mokgekolo makoko ao a nago le wona. Ka pejana ke ge mokgekolo a šetše a le ka... *O ka akanya gore o be a le kae?* Ee, o be a boetše ka seeteng sa kgale. Mokgekolo ga se a tlogela go ngongorega, gomme le modimomothwana ga se a ka a hlwa a mo etela gape.



### TLOTLONTŠU

**ngongorega** – go balabala le go ngunguna ka selo seo o sa se ratego.

**kgoparara** – selo se segolo kudu, mohlala, mmoto ke o mogolo feela thaba ke kgoparara

**mošate** – lapa le legolo kudu la dintlo tše kgolo moo go dulago kgoši le basadi gagwe le mmakgoši.

# MOŠUPOLOGO



## KOPANO YA MESONG Ditaba

15 mets

### Lokiša

- Efa barutwana hlogo yeo ba ka anegago ditaba ka yona.

### Nagana

- Na ke ditaba dife tšeo o ka ratago go di anega ka hlogo ye?

### Ka Bobedi

- Šomiša foreimi ya *Ditaba tšaka* go anegela mogwera wa gago.

### Abelana

- Kgetha barutwana ba se bakae go abelana le phaphoši.



## KANEGELO YA GO BALELWA GODIMO

### Mokgekolo yo a bego a dula ka gare ga seeta

PM letl. 7

15 mets

### Pele ga go Bala

- Botšiša: Na o tseba eng ka badimobathwana? (*Badimobathwana ke dilo tša go ba le mehlolo tša diphego gomme di kgona go fofa. Di kgona le go dira gore ditumo e be dinnete*)

### Balela kanegelo godimo

- Šomiša mantšu a go fapafapana go bakgathatema ba go fapafapana.
- O se ba tsene ka bogare ge ba bala wa hlaloša goba wa ba botšiša dipotšišo. Se segolo ke

gore barutwana ba kwe gore go bala gabotse go bjang le go ipshina ka kanegelo.

### Ka Morago ga go Bala

- Dumelela barutwana gore ba fe dikakanyo tša bona le gore ba bolele gore ba ipshinne ka eng go kanegelo goba ke eng seo se ba makaditšego.
- Ka bokopana hlaloša tlotlontšu yeo e gateletšwego.



## TSEBO YA GO THOMA LE BLTP

### Mehuta ya go fapafapana ya magae a Afrika Borwa

### Tsebo ya pele

- Na legae ke eng?
- Ke ka lebaka la eng re swanetše go ba le legae?
- Ke ka lebaka la eng bana ba bangwe ba se na le magae a bobona?
- Na se se dira gore re ikwe bjang?

### Bala PK

- Lebelelang diswantšho mmogo. Na ke mehuta efe ya dintlo yeo o kilego wa e bona?
- Botšiša dipotšišo tšeo di lego ka letlakaleng la PK.

Magae a go fapafapana mono Afrika Borwa

PK letl. 1  
30 mets

PPM letl. 6

Photo: 1. Mankgale & Pheko. 2. The City of Johannesburg. 3. The City of Johannesburg. 4. The City of Johannesburg. 5. The City of Johannesburg. 6. The City of Johannesburg. 7. The City of Johannesburg. 8. The City of Johannesburg. 9. The City of Johannesburg. 10. The City of Johannesburg.



## DITLHAKA Poeletšo

### Boeletša medumo

- Ka lebelo, laetša dikaratanamantšu tša ditlhaka tšeo di šetšego di rutilwe.
- Barutwana ba bitša modumo.

### Laetša mantšu a go ba le modumo

- Barutwana ba fa mantšu a go ba le modumo.

### Bala

- Balang mmogo ditlhaka le mantšu ao a lego ka dipolokong ka go nanya.
- Bala lefoko.

### Latišiša godimo ga tlhaka ka gare ga lefoko

Letlotli-kgwedi

PPM letl. 7  
15 mets

PR letl. 8-13

ts tš

katse letšepo

mosešana letšela letšeka

mašobana tšele letšatši

tšela	letšema
tšebe	tšofala
tsatsela	batšofadi

Mosešana o lomiwe ke letšele ka tšebeng.

Mosupologo 7



## MONGWALO

- Latela keletšo ya dithuto tša mongwalo ka go PR.
- Boeletša mkgwa wa go hlama ditlhaka tša medumo yeo e rutilwego go Kotara 1 go fihla go 4.
- Barutwana ba ngwalela ka dipukung tša bona.
- Ba hlokomele o ba thuše.

15 mets

PR letl. 31-37



**GO ŠOMA O NNOŠI**

- Tsebiša mešongwana ya beke ya Go Šoma o Nnoši.
- Barutwana ba dira mešomo ye mebedi ka letšatši ka ntle le ge ba dira mošomo wa GBHS.
- Ba gopotše go šoma ka setu ka bonoši.
- Ge barutwana ba iketlile, biletša sehlopha sa mathomo mmetseng go dira mošomo wa GBHS.



**GO BALA KA GO HLAHLWA KA SEHLOPHANA**

**Tsebiša go Bala ka bobedi**

- Go mošomo wa Go Šoma o Nnoši mošongwana 8 beke ye nngwe le ye nngwe, barutwana ba bala ka bobedi.
- Arola dihlopha ka bobedi.
- Laetša barutwana gore ba dula bjang, ditšu di kgwathile dikhuru.
- Ba bolelela fase.

**Go itlwaetša ga go hlahlwa**

- Hwetša letlakala 8 la Go Šoma o Nnoši la beke ye ka go PMM.

**Sehlopha A**

- Morutwana A o bala sengwalwa sa mathomo. Morutwana B o a theeletša.
- Ge morutwana A a nyaka thušo ka lentšu, o phaphatha sephaka sa morutwana B.
- Ge morutwana A a feditše, botšiša morutwana B potšišo.
- Morutwana B o fa dipelo ka boleta: Na morutwana A o badile gabotse a ba a araba potšišo gabotse?
- Fanang sebaka. Morutwana B o bala sengwalwa sa bobedi.

PPM  
letl.  
13-16



30 mets

PPM  
letl. 17

Letšeti-kgwedi

1  
Tselane o na le dikatse tše hlano. Tše pedi ke tše tšhweu, tše tharo ke tše ntsho. Tselane o rata dikatse tša gagwe kudu. O di fapa ka dijo eble o raloka le tšona ka dinako tšohle.

? Na Tselane o na le dikatse tše kae tše tšhweu?

2  
Manyake ke mosetsana yo bohale. O na le mengwaga ye sengane. Yena o dula le ralagadi Mangakane mošeng wa Manganeng. Manyake ga a nyake go bona batho ba lwala. O rata go ba alafa ka lengana la gagwe.

? Na Manyake o na le mengwaga ye mekae?



**THUTO YA BOITŠHIDULLO**

**Diteišene tša mešongwana**

**Lokiša**

- Kgetha mešongwana ya beke ye mene ya go fapana go letlakala 5.
- Beakanya ditlabakelo.
- Arola phaphoši ka dihlopha tše nne.

**Tsebiša diteišene tša mešongwana**

- Bontšha didirišwa gomme o hlaloše gore mošongwana wo mongwe le wo mongwe o dirwa bjang seteišeneng se se sengwe le se sengwe sa mošongwana.
- Kgopela baruwana ba go itshepha gore ba laetše.

**Mošongwana wa phaphoši ka moka**

- Ge le na le nako, bapalang papadi ye bjalo ka go swara, go akana ka diatla goba go khuta le go nyakana.

Ya ditšhupadipaka ya go kaonafatša, thutwana ye e engwe legato ke thutwana ya Go Bala ka Go Hlahlwa ka Sehlophana, mola barutwana ba šoma mešongwana matlakaleng a mešongwana a DBE.

30 mets

PR  
letl.  
51-52



**BOKGABO BJA GO BONWA**

**Lebelelang dibopego mo dintlong**

30 mets

**Ka ntle**

- Barutwana ba lebelela dintlo tšeo di lego kgauswi le sekolo ka šedi. Šomiša seswantšho seo se lego ka makasineng ge go hlokagala.
- Lemoga dibopego, boemo bja tšona le mmala wa mafasetere, mamati, tlhaka, serapana, le tše dingwe.

**Ka phaphošing**

- Ahlaahla tšeo barutwana ba di lemogilego ka ga dintlo tšeo ba di bonego. Ba hlohleletše gore ba bolele ka dilo ka moka.
- Šomiša tlotlontšu ya go swana le khutlonnethwii, khutlonne, ka go la go ja, ka godimo, ka pele, bjalobjalo.
- Thala seswantšho letlapeng.
- Ge barutwana ba fihla gae ba swanetše go lebelela sebopego le boemo bja dilo tšeo di lego go dintlo gomme ba lebelele dintlo tša bobona gore ba tle ba di thale bosasa.



LABOBEDI



**KOPANO YA MESONG**

- Rejisitara, khalentara, tša boso.
- Bapalang papadi, Na medumo e ya swana goba e ya fapana.

15 mets



**GO THEELETŠA LE GO BOLELA**

**Go ahlaahla ka Bobedi**

**Gopotša barutwana ka kanegelo: Mokgekolo yo a bego a dula ka gare ga seeta**

**Nagana- bobedi-abelana**

- Na wena o ka rata go dula ka ntlong ye kgolo? Ke Ke ka lebaka la eng?

- Modimomothwana o ile a fa mokgekolo dintlo tše tharo. Na o nagana gore o be a swanetše go ba a tšere efe? Ke Ke ka lebaka la eng?
- Na o ratile ka tsela yeo kanegelo ye e fedilego ka gona? Efa lebaka ge o re ee goba aowa.

PM letl. 7

15 mets



**TSEBO YA GO THOMA LE BLTP Magae a setšo**

**Boeletša**

- Mehuta ya go fapafapana ya magae a Afrika Borwa.

**Bala**

- Ahlaahlang diswantšho o bale maina le barutwana.

**Ahlaahlang**

- Swaya mehuta ya magae ao o ilego wa a bona.
- Na magae a a fapana le go swana ka eng?
- Na o bona dibopego dife?

PPM letl. 8

15 mets

Letšiti-kgwedi

**Magae a setšo**  
Na o kile wa bona magae a setšo a go swana le le lengwe la magae a? Swaya ao o kilego wa a bona.

	<input type="checkbox"/>		<input type="checkbox"/>
	<input type="checkbox"/>		<input type="checkbox"/>
	<input type="checkbox"/>		<input type="checkbox"/>

Na magae a a swana goba a fapana ka eng? Lebelela dibopego, mamati le mafasetere.

8 Labobedi



**DITLHAKA Go bopa mantšu mmogo**

**Lokiša**

- Barutwana ba ripa dikaratana tša ditlhaka tša beke (PMM letlakala 143).
- Laetša dikaratana tša morutiši ka go se kgethe letlapeng.

**Bopang mantšu mmogo**

- Biletša morutwana letlapeng go lentšu le lengwe le le lengwe.

- Balela lentšu godimo. Botšiša: Na modumo wa mathomo ke ofe? Bjale tlhaka ya mathomo yona ke efe? Bjalobjalo
- Barutwana ba hwetša dikaratana ba di beamaamong a maleba.
- Barutwana ba bangwe ba leka go kopolla lentšu ka dikaratana tša bona.

**Bea ditlhaka ka go mokotlana go tlo di šomiša gape**

PPM letl. 9

15 mets

PR letl. 8-13

Letšiti-kgwedi

**Bopa mantšu.**

k a t s e      m e t s a  
t s e n a      t s i e  
t s o m a      P i t s a

Labobedi 9



**MONGWALO**

- Latela keletšo ya dithuto tša mongwalo ka go PR.
- Boeletša mokgwa wa go hlama ditlhaka tša medumo yeo e rutilwego go Kotara 1 go fihla go 4.
- Barutwana ba ngwalela ka dipukung tša bona.
- Ba hlokomele o ba thuše.

15 mets

PR letl. 31-37





**GO BALA MMOGO (1)**

**Mokgekolo yo a bego a dula ka gare ga seeta**

**Bala**

- Balela barutwana kanegelo ya Mokgekolo yo a bego a dula ka gare ga seeta.
- Botšiša dipotšišo tša Letšatši 1 letlakaleng le lengwe le le lengwe.
- Bala kanegelo gape le barutwana.

**Laetša mantšu a dikaratana: mošate, kgoparara, ngongorega, befetšwe, modimomothwana**

- Emišetša dikaratana godimo o balele mantšu godimo le barutwana.
- Lebanya dikaratana le mantšu a ka go Puku ye Kgolo.

PK letl. 2-5

15 mets

PPM letl. 2-5



**GO ŠOMA O NNOŠI**

- Tsebiša mešongwana ya beke ya Go Šoma o Nnoši.
- Barutwana ba dira mešomo ye mebedi ka letšatši ka ntle le ge ba dira mošomo wa GBHS.
- Ba gopotše go šoma ka setu ka bonoši.
- Ge barutwana ba iketlile, biletša sehlopha sa mathomo mmetseng go dira mošomo wa GBHS.

PPM letl. 13-16



30 mets



**GO BALA KA GO HLAHLWA KA SEHLOPHANA**

**Tsebiša go Bala ka bobedi**

- Go mošomo wa Go Šoma o Nnoši mešongwana 8 beke ye nngwe le ye nngwe, barutwana ba bala ka bobedi.
- Arola dihlopha ka bobedi.
- Laetša barutwana gore ba dula bjang, ditšu di kgwathile dikhuru.
- Ba bolelela fase.

**Go itlwaetša ga go hlahlwa**

- Hwetša letlakala 8 la Go Šoma o Nnoši la beke ye ka go PMM.

**Sehlopha B**

- Morutwana A o bala sengwalwa sa mathomo. Morutwana B o a theeletša.
- Ge morutwana A a nyaka thušo ka lentšu, o phaphatha sephaka sa morutwana B.
- Ge morutwana A a feditše, botšiša morutwana B potšišo.
- Morutwana B o fa dipolelo ka boleta: Na morutwana A o badile gabotse a ba a araba potšišo gabotse?
- Fanang sebaka. Morutwana B o bala sengwalwa sa bobedi.

PPM letl. 17

PR letl. 24-27

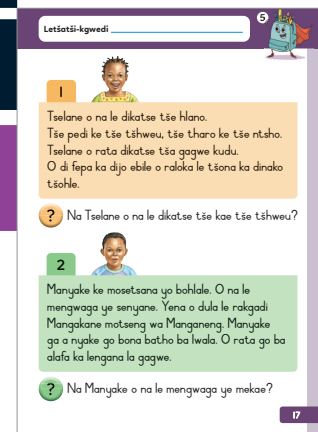

**THUTO YA BOITŠHIDULLO**

**Diteišene tša mešongwana**

30 mets

**Itokiše**

**Diteišene tša mešongwana**

- Romela sehlopha se sengwe le se sengwe seteišeneng sa mešongwana.

- Barutwana ba dira mošomo.
- Ba hlokomele gomme o b eletše.

**Khutšang**

PR letl. 51-52



**BOKGABO BJA GO BONWA**

**Thala ntlo ya gago**

30 mets

**Itokiše**

- Efa barutwana dipampiri, dikherayone/dikhokhi, diphentshele
- Botša barutwana gore ba thale dintlo tša bona.

**Barutwana ba thala dintlo tša bona**

- Hlohletša barutwana gore ba tlatše ka dilo tše dingwe.
- Kgopela morutwana yo mongwe le yo mongwe gore a go botše ka ntlo ya gago.



Ya ditšhupadipaka ya go kaonafatša, thutwana ye e engwe legato ke thutwana ya Go Bala ka Go Hlahlwa ka Sehlophana, mola barutwana ba šoma mešongwana matlakaleng a mešongwana a DBE.

LABORARO



**KOPANO YA MESONG**

- Rejisitara, khalentara, tša boso.
- Bapalang papadi, Na medumo e ya swana goba e ya fapana.

15 mets



**TSEBO YA GO THOMA LE BLTP** Magae a go se tlwaelege

- Bala**
- Lebelelang diswantšho.
  - Balang ka mohuta wo mongwe le wo mongwe wa legae.

- Ahlaahla magae a go se tlwaelege**
- Na o kile wa bona magae a?
  - Ahlaahlang magae go lebeletšwe tikologo ya ona, mohlala, magae a tlelaemete ya go fiša le ya go tonya.
  - Na o ka rata go dula ka legaeng lefe? Efa lebaka.

PPM letl. 10  
15 mets

Letšati-kgwedi

**Magae a go se tlwaelege**

Kharabane ke legae la go ba le maotwana. Tente le yona e ka ba legae.

Ntlo ya sekepe e phaphamala ka meeleng. Magae a mangwe a dira gore o dule o fodile.

Ntlo ya mohlareng e go boloka gore diphofolo di se go Hlasole. Ntlo ya Letlwa e dirilwe ka asse gore e go šireletše kgahlanong le phefo.

Na o ka rata go dula ka go efe? Ka lebaka la eng?

10 Laboraro



**DITLHAKA** Poeletšo

- Boeletša medumo**
- Ka lebelo, laetša dikaratanamantšu tša ditlhaka tšeo di šetšego di rutilwe.
  - Barutwana ba bitša modumo.

- Laetša mantšu a go ba le modumo**
- Barutwana ba fa mantšu a go ba le modumo.

- Bala**
- Balang mmogo ditlhaka le mantšu ao a lego ka dipolokong ka go nanya.
  - Bala lefoko.

**Latišiša godimo ga tlhaka ka gare ga lefoko**

PPM letl. 11  
15 mets

PR letl. 8-13

Letšati-kgwedi

**ng ny**

ngaka senyane

ngatha lengana lenjina

monyana monyako monyadwa

ngala	nyama	Morena Mangena o nyama kudu ge Senanye a senya mangina.
mongata	nyamelela	
ngena	senya	

11 Laboraro



**MONGWALO**

- Latela keletšo ya dithuto tša mongwalo ka go PR.
- Boeletša mokgwa wa go hlama ditlhaka tša medumo yeo e rutilwego go Kotara 1 go fihla go 4.
- Barutwana ba ngwalela ka dipukung tša bona.
- Ba hlokomele o ba thuše.

15 mets

PR letl. 31-37



**GO BALA MMOGO (2)** Mokgekolo yo a bego a dula ka gare ga seeta

- Bala**
- Bala kanegelo ya Mokgekolo yo a bego a dula ka gare ga seeta mmogo le barutwana.
  - Botšiša dipotšišo tša **Letšatši 2** letlakaleng le lengwe le le lengwe
  - Bala kanegelo gape mmogo le barutwana.

**Boeletša mantšu a dikaratana: mošate, kgoparara, ngongorega, befetšwe, modimomothwana**

- Emišetša dikaratana godimo o balele mantšu godimo le barutwana.
- Lebanya dikaratana le mantšu a ka go Puku ye Kgolo.

PK letl. 2-5  
15 mets

PPM letl. 2-5

**Mokgekolo yo a bego a dula ka gare ga seeta**

Ke Hlolle go dula ka mo gare ga seeta se. Ke ntlo ya go tšhoša ya leswai. Ke nyaka ntlo ya kgotlha.

Ke tša go fa ntlo ye bōtsana ye nyane ga o ka tlogela go ngongorega.

2





**GO NGWALA MMOGO** Mmepe wa kanegelo

15 mets

PR letl. 38-41

**Lokiša**

- Kopollela foreimi ya go ngwala letlapeng

**Ahlaahla foreimi ya go ngwala**

- Na mmepe wa kanegelo o re fa tshedimošo efe?

**Tlatša mmepe wa kanegelo ya “Mokgekolo yo a bego a dula ka gare ga seeta”**

- Barutwana ba fa tshedimošo ya go feleletša foreimi.
- Kgopela barutwana ba pelete mantšu ka mokgwa wa maleba ge o dutše o ngwala ditšhišinyo tša bona letlapeng.

**Balang mmepe wa kanegelo mmogo**

**Mmepe wa kanegelo**  
 Baanegwa: \_\_\_\_\_  
 Seo se diragetšego:  
 1. \_\_\_\_\_  
 2. \_\_\_\_\_  
 3. \_\_\_\_\_  
 Mafetšo: \_\_\_\_\_



**GO ŠOMA O NNOŠI**

- Tsebiša mešongwana ya beke ya Go Šoma o Nnoši.
- Barutwana ba dira mešomo ye mebedi ka letšatši ka ntle le ge ba dira mošomo wa GBHS.
- Ba gopotše go šoma ka setu ka bonoši.
- Ge barutwana ba iketlile, biletša sehlopha sa mathomo mmetseng go dira mošomo wa GBHS.



**GO BALA KA GO HLAHLWA KA SEHLOPHANA**

**Sehlopha C**

**Tsebiša go Bala ka bobedi**

- Go mošomo wa Go Šoma o Nnoši mošongwana 8 beke ye nngwe le ye nngwe, barutwana ba bala ka bobedi.
- Arola dihlopha ka bobedi.
- Laetša barutwana gore ba dula bjang, ditšu di kgwathile dikhuru.
- Ba bolelela fase.

**Go itlwaetša ga go hlahlwa**

- Hwetša letlakala 8 la Go Šoma o Nnoši la beke ye ka go PMM.

- Morutwana A o bala sengwalwa sa mathomo. Morutwana B o a theeletša.
- Ge morutwana A a nyaka thušo ka lentšu, o phaphatha sephaka sa morutwana B.
- Ge morutwana A a feditše, botšiša morutwana B potšišo.
- Morutwana B o fa dipelo ka boleta: Na morutwana A o badile gabotse a ba a araba potšišo gabotse?
- Fanang sebaka. Morutwana B o bala sengwalwa sa bobedi.

PPM letl. 13-16



30 mets

PPM letl. 17

PR letl. 24-27

Letšati-kgwedi

**1**  
 Tselane o na le dikatse tše hlano. Tše pedi ke tše tšhweu, tše tharo ke tše ntsho. Tselane o rata dikatse tša gagwe kudu. O di fepa ka dijo eble o raloka le tšona ka dinako tšohle.  
 ? Na Tselane o na le dikatse tše kae tše tšhweu?

**2**  
 Manyake ke mosetsana yo bohale. O na le mengwaga ye senyane. Yena o dula le rakgadi Mangakane motseng wa Manganeng. Manyake ga a nyake go bona batho ba lwala. O rata go ba alafa ka lengana la gagwe.  
 ? Na Manyake o na le mengwaga ye mekae?



**THUTO YA BOITŠHIDULLO** Diteišene tša mešongwana

30 mets

**Itokiše**

**Diteišene tša mešongwana**

- Romela sehlopha se sengwe le se sengwe seteišeneng sa mešongwana.
- Barutwana ba dira mošomo.
- Ba hlokomele gomme o ba eletše.

**Khutšang**

Ya ditšhupadipaka ya go kaonafatša, thutwana ye e engwe legato ke thutwana ya Go Bala ka Go Hlahlwa ka Sehlophana, mola barutwana ba šoma mešongwana matlakaleng a mešongwana a DBE.

PR letl. 51-52



**BOKGABO BJA GO DIRAGATŠA** Diragatšang kanegelo

30 mets

**Ka Bobedi**

- Barutwana ba anega kanegelo ya Mokgekolo yo a bego a dula ka gare ga seeta

**Diragatšang**

- Bobedi bo diragatša kanegelo.
- Lemoga o be o rete ditlhagišo tša difahlego le mesepelo ya maleba.



LABONE



**KOPANO YA MESONG**

- Rejisitara, khalentara, tša boso.
- Bapalang papadi, Na medumo e ya swana goba e ya fapana.

15 mets



**GO THEELETŠA LE GO BOLELA Reta sereto**

15 mets

**Mokgekolo yo a bego a dula ka gare ga seeta**

- Go be go na le mokgekolo
- O be a dula ka gare ga seeta
- O be a phela a ngongorega ebile a befetšwe
- O be a sa tsebe gore a dire eng
- O be a ngunanguna a bobola

- Go tloga mesong go fihla bošego,
- O be a na le dipalabalo tše ntši
- A re ga go na le selo sa go loka!
- Ntlo ya ka e na le leswiswi ebile e a tonya
- Bona gore e befile bjang!



**DITLHAKA Go bopa mantšu nnoši**

**Go fa maina a ditlhaka ka go šomiša dikaratana**

- Barutwana ba phatlalatša dikaratana tša ditlhaka ditiesekeng.
- Morutiši o bitša modumo.
- Barutwana emišetša karatana ya tlhaka yeo e sepelalanago le medumo godimo.

**Go bopa mantšu o Nnoši**

- Ka go šomiša mantšu go tšwa go thutwana ya Labobedi ya go bopa mantšu:
  - Bitša lentšu gomme o thuše barutwana go lemoga le go bala medumo.
  - Barutwana ba bopa mantšu ka dikaratana tša bona.
  - Ba lekole (morutwana o tee o ngwala lentšu letlapeng).
  - Ba kopollela lentšu ka dipukung tša bona.

PPM letl. 9

15 mets

PR letl. 8-13

Letlōtši-kgwedi

Bopa mantšu.

k a t s e      m e t š a  
t s e n a      t š i e  
t s o m a      P i t š a

Labobedi 9



**MONGWALO**

- Latela keletšo ya dithuto tša mongwalo ka go PR.
- Boeletša mokgwa wa go hlama ditlhaka tša medumo yeo e rutilwego go Kotara 1 go fihla go 4.
- Barutwana ba ngwalela ka dipukung tša bona.
- Ba hlokomele o ba thuše.

15 mets

PR letl. 31-37

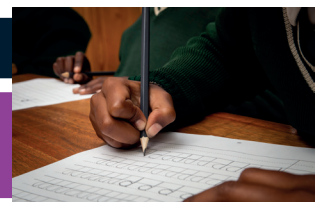

**GO BALA MMOGO (3) Mokgekolo yo a bego a dula ka gare ga seeta**

**Bala**

- Bala kanegelo ya Mokgekolo yo a bego a dula ka gare ga seeta mmogo le barutwana.
- Botšiša dipotšišo tša **Letšatši 3** letlakaleng le lengwe le le lengwe
- Bala kanegelo gape mmogo le barutwana.

**Boeletša mantšu a dikaratana: mošate, kgoparara, ngongorega, befetšwe, modimomothwana**

- Emišetša dikaratana godimo o balele mantšu godimo le barutwana.
- Lebanya dikaratana le mantšu a ka go Puku ye Kgolo.
- Bea dikaratana go Leboto la Mantšu.

PK letl. 2-5

15 mets

PPM letl. 2-5

Mokgekolo yo a bego a dula ka gare ga seeta

Ke hlole go dula ka mo gare ga seeta se. Ke ntlo ya go tšhōša yo lebetšwe. Ke nyaka ntlo ya kgontšhe.

Ke tlo go tlo ntlo ye boššana ye nngane ge o ka tlogela go ngongorega.

2



**GO NGWALA** Ntlo ya Mokgekolo

Balang mmepe wa kanegelo wo le o feleleditšego maabane.

**Barutwana ba a thala le go ngwala.**

- Barutwana ba thala seswantšho sa ntlo e tee ya Mokgekolo.
- Barutwana ba hlaloša ntlo.
- Ba hlohleletše gore ba “hlokomele” mopeleto.

15 mets



**GO ŠOMA O NNOŠI**

- Tsebiša mešongwana ya beke ya Go Šoma o Nnoši.
- Barutwana ba dira mešomo ye mebedi ka letšatši ka ntle le ge ba dira mošomo wa GBHS.
- Ba gopotše go šoma ka setu ka bonoši.
- Ge barutwana ba iketlile, biletša sehlopha sa mathomo mmetseng go dira mošomo wa GBHS.

PPM letl. 13-16



**GO BALA KA GO HLAHLWA KA SEHLOPHANA**

**Tsebiša go Bala ka bobedi**

- Go mošomo wa Go Šoma o Nnoši mošongwana 8 beke ye nngwe le ye nngwe, barutwana ba bala ka bobedi.
- Arola dihlopha ka bobedi.
- Laetša barutwana gore ba dula bjang, ditšu di kgwathile dikhuru.
- Ba bolelela fase.

**Go itlwaetša ga go hlahlwa**

- Hwetša letlakala 8 la Go Šoma o Nnoši la beke ye ka go PMM.

**Sehlopha D**

- Morutwana A o bala sengwalwa sa mathomo. Morutwana B o a theeletša.
- Ge morutwana A a nyaka thušo ka lentšu, o phaphatha sephaka sa morutwana B.
- Ge morutwana A a feditše, botšiša morutwana B potšišo.
- Morutwana B o fa dipolelo ka boleta: Na morutwana A o badile gabotse a ba a araba potšišo gabotse?
- Fanang sebaka. Morutwana B o bala sengwalwa sa bobedi.

30 mets

PPM letl. 17

PR letl. 24-27

Letlati-kgwedi

1  
Tselano o na le dikatse tše hlano. Tše pedi ke tše tšhweu, tše tharo ke tše ntsho. Tselano o rata dikatse tša gagwe kudu. O di fapa ka dijo ebile o raloka le tšona ka dinako tšohle.

? Na Tselano o na le dikatse tše kae tše tšhweu?

2  
Manyake ke mosetsana yo bohale. O na le mengwaga ye senyane. Yena o dula le rakgadi Mangakane motšeng wa Manganeng. Manyake ga a nyake go bona batho ba lwala. O rata go ba alafa ka lengana la gagwe.

? Na Manyake o na le mengwaga ye mkae?

17



**THUTO YA BOITŠHIDULLO** Diteišene tša mešongwana

**Itokiše**

**Diteišene tša mešongwana**

- Romela sehlopha se sengwe le se sengwe seteišeneng sa mešongwana.
- Barutwana ba dira mošomo.
- Ba hlokomele gomme o ba eletše.

**Khutšang**

30 mets

PR letl. 51-52



**BOKGABO BJA GO DIRAGATŠA** Diragatsang tiragatšo

30 mets

**Lokiša**

- Lokiša ditlabakelo tša go swana le modimomothwana, diphego tša modimomothwana, šolo, sekhafo sa hlogo.

**Diragatša**

- Bobedi ka botee bo diragatša karolo ya mathomo ya kanegelo ya mokgekolo yo a bego a dula ka gare ga seeta
- Bobedi bjo bongwe bo diragatša dikarolo ka moka tša kanegelo.

- Boeletša go fihlela ge bobedi ka bobedi ka moka bo diragaditše.
- Efa ditshwayatshwao tša maleba ka morago ga tiragalo ya maleba.

Ya ditšhupadipaka ya go kaonafatša, thutwana ye e engwe legato ke thutwana ya Go Bala ka Go Hlahlwa ka Sehlophana, mola barutwana ba šoma mešongwana matlakaleng a mešongwana a DBE.

# LABOHLANO



## KOPANO YA MESONG Ditaba

### Lokiša

- Efa barutwana hlogo yeo ba ka anegago ditaba ka yona.

### Nagana

- Na ke ditaba dife tšeo o ka ratago go di anega ka hlogo ye?

### Ka Bobedi

- Šomiša foreimi ya *Ditaba tšaka* go anegela mogwera wa gago.

### Abelana

- Kgetha barutwana ba se bakae go abelana le phaphoši.

15 mets



## DITLHAKA Papadi ya Nonyana

- Ralokang ka bobedi.
- Sepediša dibaledi go ya ka taese/ dinomoro tša dipoloko.
- Bitša modumo wa tlhaka yeo o fihlago go yona.
- Efa lentšu la go ba le modumo woo.
- Lebelela gore mogwera wa gago o dira tšona.

PPM letl. 12

15 mets

PR letl. 8-13



## GO NGWALA Abelana ka seo o se ngwadilego

### Ka Bobedi

- Barutwana ba abelana diswantšho tša bona tšeo ba di thadilego maabane le go balela mafoko godimo.
- Ba hlaloša seo ba se thadilego le gore ke ka lebaka la eng.

15 mets



## GO ŠOMA O NNOŠI

- Tsebiša mešongwana ya beke ya Go Šoma o Nnoši.
- Barutwana ba dira mešomo ye mebedi ka letšatši ka ntle le ge ba dira mošomo wa GBHS.
- Ba gopotše go šoma ka setu ka bonoši.
- Ge barutwana ba iketlile, biletša sehlopha sa mathomo mmetseng go dira mošomo wa GBHS.

PPM letl. 13-16



30 mets



## GO BALA KA GO HLAHLWA KA SEHLOPHANA

### Tsebiša go Bala ka bobedi

- Go mošomo wa Go Šoma o Nnoši mošongwana 8 beke ye nngwe le ye nngwe, barutwana ba bala ka bobedi.
- Arola dihlopha ka bobedi.
- Laetša barutwana gore ba dula bjang, ditšu di kgwathile dikhuru.
- Ba bolelela fase.

### Go itlwaetša ga go hlahlwa

- Hwetša letlakala 8 la Go Šoma o Nnoši la beke ye ka go PMM.

## Sehlopha E

- Morutwana A o bala sengwalwa sa mathomo. Morutwana B o a theeletša.
- Ge morutwana A a nyaka thušo ka lentšu, o phaphatha sephaka sa morutwana B.
- Ge morutwana A a feditše, botšiša morutwana B potšišo.
- Morutwana B o fa dipoelo ka boleta: Na morutwana A o badile gabotse a ba a araba potšišo gabotse?
- Fanang sebaka. Morutwana B o bala sengwalwa sa bobedi.

PPM letl. 17

PR letl. 24-27

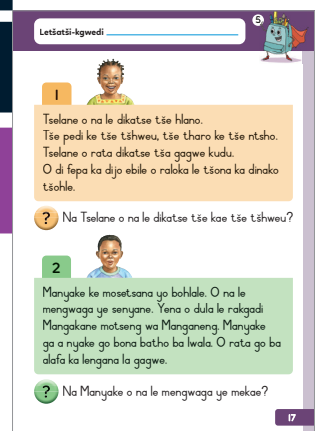



### GO LEKOLA LE GO FA DIPOELO

#### Go lebelela go beke ya go feta

- Na o ipshinne ka eng dibekeng tša mathomo sekolong?
- Ke eng seo o sa ipshinago ka sona?

#### Lekola mošomo wa barutwana wa Go Šoma o Nnoši

- Efa dipoelo o boeletše go ba ruta ge go nyakega.

15 mets



### THUTO YA BOITŠHIDULLO

#### Diteišene tša mešongwana

##### Itokiše

##### Diteišene tša mešongwana

- Romela sehlopha se sengwe le se sengwe go seteišene sa mošongwana.
- Barutwana ba dira mošongwana.
- Morutiši o a ba lebelela ebile o ba fa maele.

##### Khutšang

Ya ditšhupadipaka ya go kaonafatša, thutwana ye e engwe legato ke thutwana ya Go Bala ka Go Hlahlwa ka Sehlophana, mola barutwana ba šoma mešongwana matlakaleng a mešongwana a DBE.

30 mets

PR  
letl.  
51-52



### TSHEKATSHEKO YA MORUTIŠI YA BEKE KA BEKE

#### Bekeng ye ke:

- **tšere di PMM** gomme ka ba ka fa ditshwayotshwayo ka go mešomo ya Go Ngwala.
- **lekotše le go lokiša matlakala a mangwe a PMM** le go lemoga moo barutwana ba bangwe ba nago le ditlhotlo le bao ba nyakago thušo kudu.
- **lebeletše kakaretšo ya beke** le go lemoga thuto yeo ke paletšwego ke go e fetša.
- **lahletše mahlo go puku** ya ka ya dinoutse ka ba ka šetša barutwana bao ba hlokago thušo ya tlaletšo ya ka o tee ka o tee goba go bala ba nnoši bekeng ye e tlogo.

#### Ke beetše nako bekeng ye e tlogo:

- **go fa barutwana dithutwana tša tlaletšo**, goba go ba fa dipoelo tšeo di hlokegago.
- go ruta morutwana a nnoši, mohlala, ge phapoši e le gare e dira mešomo e mengwe goba mesong.

**Ke lebeletše pele bekeng yeo e tlogo** go netefatša gore ke itokišitše ebile ke na le tšohle tšeo ke di hlokago go thoma beke.

## KAKARETŠO YA BEKE

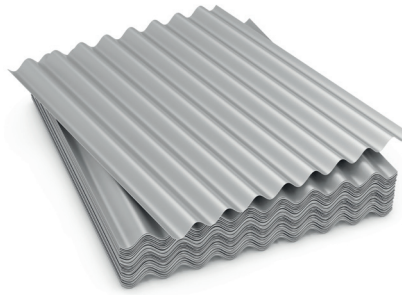

## Ditlabakelo tša go aga

## DITOKIŠETŠO

Dikaratamantšu

dikota

ditenā

bjang

dithaele

ditshipi

## LENANEO LA MEŠONGWANA YA GO ŠOMA O NNOŠI

Kopolla lenaneo le letlapeng o le tlogele beke ka moka

## Go Šoma o Nnoši

1. PPM letl. 28
2. PPM letl. 29
3. PPM letl. 30
4. PPM letl. 31

5. PPM letl. 32
6. Puku 2 ya DBE ya Leleme la Gae, letl. 71
7. Puku 2 ya Mabokgoni a Bophelo, letl. 39
8. Lekola o feleletše mešomo ka moka.

Kgetha: Puku 2 ya Mabokgoni a Bophelo: mešongwana 52 – Tšeo magae a go fafpana a dirilwego ka tšona; Mošongwana 52 – Magae le maemo a boso

## DIDIRIŠWA TŠA MEŠONGWANA

- dikherayone/dikhokhi le diphentshele
- didirišwa tša ka gae tša go lahlwa (tšeo di hlwekilego tša merumo ya go se be le dintlha)
- dikhatapoto, mapokisi
- dikero, dikgomaretši, theipi ya go kgomaretša
- mekotlana ya go tšhela ditlhaka tša beke ye
- didirišwa tšeo di nyakegago go mešongwana yeo e kgethilwego ya Thuto ya Boitšhidullo.
- ditlabakelo tša go diragatša

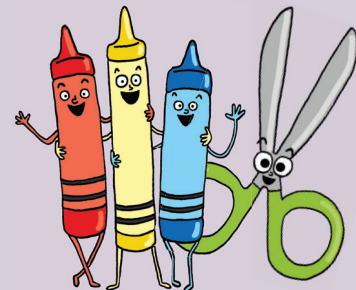

## Dintlwana tše tharo tša go ralokela

Ka letšatši le lengwe Mma o ile a reka setofo se seswa. Sona se be se phuthetšwe ka khatapokisi ye kgolo.

“Na nka dira eng ka khatapokisi ye?” gwa realo Mma ka morago ga gore Tate a phutholle setofo.

Nna le sesi re ile ge re bona khatapokisi ra duma gore e be ya rena. “Na re ka e tšea Mma?” ra botšiša. “Re ka dira ntlwana ya go ralokela ka yona”

Re ile ra itirela ntlwana ya rena. Ra bea mesamelo, mapai le dibapadišwa ka ntlwaneng ya rena ye mpsha. Re be re ipshina kudu ka ntlwaneng, gomme katsana ya rena le yona e be e nyaka go dula ka ntlwaneng ka gore go be go le borutho ebile go na le mosamelo wo boleta woo e ka robalago godimo ga wona. Eupša ka morago ga nakwana, ntlwana ya rena ya khatapokisi e ile ya senyega. Ya ba ge go fedile ka ga yona.

Mosong o mongwe re be re sa dire selo. “Na Mma re ka dira eng lehono? Re jewa ke bodutu,” ra balabala.

“Ke na le kakanyo,” gwa realo Mma. “Le reng le sa age ntlwana ya go ralokela ye nnyane.”

“Eng? Ga re na le **samente** goba ditena Mma,” ka realo.

“Lebelelang ka mo jarateng, le bona eng? Na le ka šomiša eng go aga maboto?” gwa botšiša Mma.

Ke ile ka hlakanya santa le meetse ka dira letsopa gomme ka le šomiša go aga lebotu ka maswika. Sesi o ile a rulela lebotu ka tlhaka ye botse kudu ya bjang. Ke ka fao re agilego ntlwana ya rena ya go ralokela. E be e le ye nnyane, gomme ledimpopi tša sesi di be di sa lekane ka gare, efela go se go ye kae ke ge segokgo se segolo se tsena ka gare ga yona se aga bolepu. Ntlo e be e le legae la mmapaale go segokgo. Se be se iketiile ka ntlwaneng ya rena ya letsopa.

Ka pejana, ke ge re bona semaka sa go thabiša e le ruri. Tate o be a re agetše ntlwana ya go ralokela mohlareng wo mogolo wa kgale ka jarateng. O be a rekile **mapolanka**, thapo le dipikiri. O be a kokotelše a segile mapolanka ka karatšheng. Tate o be a agile ntlwana ya go ba le lebati le mafasetere mohlareng. Tate o ile a re direla **llere** ka thapo gore re kgone go namela. Re ile ra lokela ditulwana tše pedi, tafola le mesamelo ka gare gore re raloke le bagwera ba rena.



### TLOTLONTŠU

**samente** – lerole le le pududu leo le hlakanywago le santa le meetse go bopa lekgwara

**mapolanka** – dikota tše telele tše tshesane tša go rulela ntlo.

**llere** – e dirilwe ka dikota goba ditshipi tše pedi tše telele tšeo di nago le ditepisi gare ga tšona tšeo o di namelago go ya godimo goba go fologela fase.

# MOŠUPOLOGO



## KOPANO YA MESONG **Ditaba**

- Efa barutwana hlogo yeo ba ka anegago ditaba ka yona.
- Barutwana ba anega ditaba tša bona ba šomiša mokgwa wa go nagana-ka bobedi-abelana le foreimi ya *Ditaba tšaka*.

15 mets



## KANEGELO YA GO BALELWA GODIMO **Dintlwana tše tharo tša go ralokela**

### Pele ga go bala

- Na ntlwana ya go ralokela ke eng?

### Balela kanegelo godimo

- Hlaloša tlotlontšu

### Ka morago ga go bala

- Na ke ntlwana efe ya go rakolela yeo o e ratilego kudu mo kanegelong? Ke ka lebaka la eng?

PM  
letl. 19  
15 mets



## TSEBO YA GO THOMA LE BLTP **Ditlabakelo tša go aga dintlo**

### Tsebo ya pele

- Na o kile wa bona ge ba aga ntlo? Na baagi ba šomišitše ditlabakelo tša go aga tša mohuta mang go dikarolo tša go fapana?
- Re bone gore dintlo di a fapana. Na maboto, ditlhaka le lebato di ka dirwa ka ditlabakelo dife? (Šomiša kanegelo go go thuša.)

### Ahlaahla sengwalwa

- Balang sengwalwa mmogo le ahlaahle dipotšišo tša ka go Puku ye Kgolo.

PK  
letl. 6  
30 mets

PPM  
p. 22

### Ditlabakelo tša go aga magae



## DITLHAKA **Modumo kw**

### Boeletša medumo

- Ka lebelo, laetša dikaratana tša ditlhaka tšeo di šetšego di rutilwego.
- Barutwana ba bitša medumo.

### Tsebiša modumo wo moswa

- Theeletša o be o bitše modumo wo moswa.
- Hlokomela molomo wa gago.

### Laetša mantšu a go ba le modumo

- Barutwana ba fa mantšu a mangwe a go ba le modumo.

### Bala

- Balang ditlhaka le mantšu ao a lego ka dipolokong mmogo ka go nanya.
- Bala lefoko.

### Latišiša godimo ga tlhaka ka gare ga lefoko

PPM  
letl. 23  
15 mets

PR  
letl.  
8-13

Letlōtši-kgwedi

# kw

Makwena o rata go kwakwalala ge a ekwa lešata.

Mošupologo 23



## MONGWALO

- Latela keletšo ya dithuto tša mongwalo ka go PR.
- Ruta mokgwa wa go hlama tlhaka ya lehono.
- Barutwana ba ngwalela ka dipukung tša bona.
- Ba hlokomele o ba thuše.

15 mets

PR  
letl.  
31-37







**GO ŠOMA O NNOŠI**

- Tsebiša mešongwana ya beke ya Go Šoma o Nnoši.
- Barutwana ba dira mešomo ye mebedi ka letšatši ka ntle le ge ba dira mošomo wa GBHS.
- Ba gopotše go šoma ka setu ka bonoši.
- Ge barutwana ba iketlile, biletša sehlopha sa mathomo mmetseng go dira mošomo wa GBHS.

PPM  
letl.  
28-32



30 mets

PR  
letl.  
24-27



**GO BALA KA GO HLAHLWA KA SEHLOPHANA**

**Sehlopha A le B**

**Go bala ga mathomo**

- Tsebiša kanegelo.
- Bala kanegelo le barutwana. Ema mafelelong a letlakala le lengwe le le lengwe gomme o botšiša dipotšišo.
- Go ya ka legato la sehlopha, ela šedi go go sepelelana ga tlhaka le modumo, go ripaganya le go kgomaganya dinoko – go bopa mantšu goba go bala ka thelelo.

E re Hi go  
060 017 0000  
go botšiša  
dipotšišo ka  
ga kanegelo ye.



**THUTO YA BOITŠHIDULLO**

**Diteišene tša mešongwana**

**Lokiša**

- Kgetha mešongwana ya beke ye mene ya go fapana go letlakala 5.
- Beakanya ditlabakelo.
- Arola phaphoši ka dihlopha tše nne.

**Tsebiša diteišene tša mešongwana**

- Bontšha didirišwa gomme o hlaloše gore mešongwana wo mongwe le wo mongwe o dirwa bjang seteišeneng se se sengwe le se sengwe sa mešongwana.
- Kgopela barutwana ba go itshepha gore ba laetše.

**Mošongwana wa phaphoši ka moka**

- Ge le na le nako, bapalang papadi ye bjalo ka go swara, go akana ka diatla goba go khuta le go nyakana.

Ya ditšhupadipaka ya go kaonafatša, thutwana ye e engwe legato ke thutwana ya Go Bala ka Go Hlahlwa ka Sehlophana, mola barutwana ba šoma mešongwana matlakaleng a mešongwana a DBE.

30 mets

PR  
letl.  
51-52



**TEKOLO 1 YA BOKGABO BJA GO BONWA**

**Aga ntlwana ya go ralokela**

**Tsebagatša**

- Gopotša barutwana ka kanegelo ya *Dintlwana tše tharo tša go ralokela*

**Hlaloša mošongwana**

- Barutwana ba aga ntlwana ya go ralokela ba nnoši, ka bobedi, le ka dihlopha.
- Barutwana ba a beakanya ebile ba tla le ditlabakelo.
- Gopotša dihlopha go tla le dikhatapokisi tšeo ba tlogo dira seterata moo go tlogo dula ntlo.
- Mošongwana wo o dirwa ka matšatši a mabedi (Mošupologo le Labobedi)

**Nako ya tlaleletšo**

- Ge go hlokega nako ya tlaleletšo, nako e ka tšewa go Thuto ya Boitšhidullo goba Bokgabo bja go Diragatša mo bekeng.

30 mets



**Go swaya:** Lebelela letlakala 123  
**Meputso:** 5

# LABOBEDI



## KOPANO YA MESONG

- Rejisitara, khalentara, tša boso.
- Bapalang papadi, Na medumo e ya swana goba e ya fapana.

15 mets



## GO THEELETŠA LE GO BOLELA

### Thala kerafo ya methalopapetla

15 mets

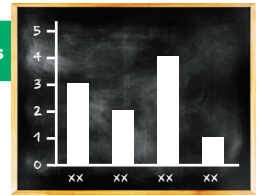

#### Beakanya

- Thala kerafo ya methalopapetla letlapeng
- Botšiša: Na re ka tseba bjang ditlabakelo tšeo di šomišitšwego go hlama bontši bja ditlhaka tša dintlo tša bo rena? *(Ka go botšiša dipotšišo le go balela ka diatla)*
- Na re swanetše go botšiša dipotšišo dife?

- Laetša nomoro ye nngwe le ye nngwe ya ka gare ga kholomo ka go khalara ka gare ga dipoloko.
- Ge o feditše, botšiša: Na ke tlhaka efe yeo e šomišitšwego go dintlo tša barutwana ba bantši goba yeo e se go ya šomišwa go dintlo tša barutwana ba mmalwa ka phaphošing ya rena?

#### Tlatša kerafo

- Botšiša barutwana dipotšišo o rekhote dipoelo.



## TSEBO YA GO THOMA LE BLTP

### Ditlabakelo tša go aga

PPM  
letl. 24  
15 mets

Letšati-kgwedi \_\_\_\_\_

Ditlabakelo tša go aga

Na ke ntlo efe ya go dirwa ka diaese? \_\_\_\_

Na ke ntlo efe ya go rulelwa ka masenke? \_\_\_\_

Na ke ntlo efe ya go agwa ka maswika a magalo? \_\_\_\_

Na ke dintlo dife tše pedi tša go agwa ka dikota? \_\_\_\_

Na ke dintlo dife tše pedi tša go rulelwa ka bjang? \_\_\_\_

Na ke ntlo efe ya go ba le leboto la rantabala? \_\_\_\_

Na ntlo yeno e aglwa ka ditlabakelo dife? \_\_\_\_

24 Labobedi

#### Lebelela diswantšho

- Ahlaahla ditlabakelo tša go aga tšeo di šomišitšwego seswantšhong se sengwe le se sengwe.

#### Araba dipotšišo

- Barutwana ba araba dipotšišo ka go ngwala nomoro ya seswantšho kgauswi le potšišo.
- Barutwana ba araba dipotšišo ka magae a bobona.



## DITLHAKA Go bopa mantšu mmogo

#### Lokiša

- Barutwana ba ripa dikaratana tša ditlhaka tša beke (PMM letlakala 145).
- Laetša dikaratana tša morutiši ka go se kgethe letlapeng.

- Balela lentšu godimo. Botšiša: Na modumo wa mathomo ke ofe? Bjale tlhaka ya mathomo yona ke efe? Bjalobjalo
- Barutwana ba hwetša dikaratana ba di beamaamong a maleba.
- Barutwana ba bangwe ba leka go kopolla lentšu ka dikaratana tša bona.

#### Bopang mantšu mmogo

- Biletša morutwana letlapeng go lentšu le lengwe le le lengwe.

#### Bea ditlhaka ka go mokotlana go tlo di šomiša gape

PPM  
letl. 25  
15 mets

PR  
letl.  
8-13

Letšati-kgwedi \_\_\_\_\_

Bopa mantšu.

kw a n a n a s e k e r o  
k w e n a r o k a  
k e r a n a k a

Labobedi 25



## MONGWALO

- Latela keletšo ya dithuto tša mongwalo ka go PR.
- Ruta mokgwa wa go hlama tlhaka ya maabane.
- Barutwana ba ngwalela ka dipukung tša bona.
- Ba hlokomele o ba thuše.

15 mets

PR  
letl.  
31-37





**GO BALA MMOGO (1)**

**Dintlwana tše tharo tša go ralokela**

**Bala**

- Balela barutwana kanegelo ya *Dintlwana tše tharo tša go ralokela*.
- Botšiša dipotšišo tša **Letšatši 1** letlakaleng le lengwe le le lengwe.
- Bala kanegelo gape le barutwana.

**Laetša mantšu a dikaratana: dikota, ditena, bjang, dithaele, ditshipi**

- Emišetša dikaratana godimo o balele mantšu godimo le barutwana.
- Lebanya dikaratana le mantšu a ka go Puku ye Kgolo.

PK letl. 7-10

15 mets

PPM letl. 18-21

**Dintlwa tša go bapalela tše tharo**

Setofo sa rena se seswa se tšile se le ka mo gare ga khatepokisi ye e kgolo. Re šomišitše khatepokisi go dira ntlo ya go bapalela.



**Go bala ka go hlahlwa ka sehlophana**

7



**GO ŠOMA O NNOŠI**

- Barutwana ba dira mešomo ye mebedi ka letšatši ka ntle le ge ba dira mošomo wa GBHS.
- Ba gopotše go šoma ka setu ka bonoši.
- Ge barutwana ba iketlile, biletša sehlopha sa mathomo mmetseng go dira mošomo wa GBHS.

PPM letl. 28-32



30 mets

PR letl. 24-27



**GO BALA KA GO HLAHLWA KA SEHLOPHANA**

**Sehlopha C le D**

**Go bala ga mathomo**

- Tsebiša kanegelo.
- Bala kanegelo le barutwana. Ema mafelelong a letlakala le lengwe le le lengwe gomme o botšiše dipotšišo.
- Go ya ka legato la sehlopha, ela šedi go go sepelelana ga tlhaka le modumo, go ripaganya le go kgomaganya dinoko – go bopa mantšu goba go bala ka thelelo.

E re Hi go 060 017 0000 go botšiša dipotšišo ka ga kanegelo ye.



**THUTO YA BOITŠHIDULLO**

**Diteišene tša mešongwana**

**Itokiše**

**Diteišene tša mešongwana**

- Romela sehlopha se sengwe le se sengwe seteišeneng sa mešongwana.

- Barutwana ba dira mošomo.
- Ba hlokomele gomme o ba eletše.

**Khutšang**

30 mets

PR letl. 51-52



**TEKOLO YA BOKGABO BJA GO BONWA 1**

**Dira ntlwana ya go ralokela (e tšwela pele)**

30 mets

**Hlama**

- Barutwana ba tšwela pele go aga dintlo tša bona tša go ralokela.

**Diragatšang**

- Barutwana ba laetša dintlwana tša bona tša go ralokela ka phaphošing.
- Ba hlaloša ka tsela yeo ba e agilego le sebopego sa yona.



Ya ditšhupadipaka ya go kaonafatša, thutwana ye e engwe legato ke thutwana ya Go Bala ka Go Hlahlwa ka Sehlophana, mola barutwana ba šoma mešongwana matlakaleng a mešongwana a DBE.

**Go swaya:** Lebelela letlakala 123 **Meputso:** 5

LABORARO



**KOPANO YA MESONG**

- Rejisitara, khalentara, tša boso.
- Bapalang papadi, Na medumo e ya swana goba e ya fapana.

15 mets



**TSEBO YA GO THOMA LE BLTP** *Dikobjana tše tharo*

**Anega kanegelo**

- Šomiša diswantšho ka go PM letlakala 26 o anege kanegelo ya Dikolobjana tše tharo le barutwana.

**Beakanya diswantšho ka tatelano ya tšona**

- Barutwana ba feleletša letlakala 26 ka go PMM.

**Anega kanegelo gape**

- Barutwana ba anega kanegelo gape ka bobedi ba šomiša diswantšho tšeo di lego ka go PMM.

PPM  
letl. 26  
15 mets

Letšati-kgwedi

**Dikolobjana tše tharo**

- Na kolobjana ye nngwe le ye nngwe e šomišitše ditlabakelo dife?
- Bea diswantšho ka tatelano yeo e nepagetšego.

26 Laboraro



**DITLHAKA** *Modumo sw*

**Boeletša medumo**

- Ka lebelo, laetša dikaratana tša ditlhaka tšeo di šetšego di rutilwego.
- Barutwana ba bitša medumo.

**Tsebiša modumo wo moswa**

- Theeletša o be o bitše modumo wo moswa.
- Hlokomela molomo wa gago.

**Laetša mantšu a go ba le modumo**

- Barutwana ba fa mantšu a mangwe a go ba le modumo.

**Bala**

- Balang ditlhaka le mantšu ao a lego ka dipolokong mmogo ka go nanya.
- Bala lefoko.

**Latšiša godimo ga tlhaka ka gare ga lefoko**

PPM  
letl. 27  
15 mets

PR  
letl.  
8-13

Letšati-kgwedi

**SW** leswielo

8 semai lemao swikeri

swi	swe	swa	ra	se
-----	-----	-----	----	----

ma-swa-fo ma-swi ma-swi-ka  
maswalo maswi maswika

Maswalo o swiela lebala ka leswielo.

27 Laboraro



**MONGWALO**

- Latela keletšo ya dithuto tša mongwalo ka go PR.
- Ruta mkgwa wa go hlama tlhaka ya lehono.
- Barutwana ba ngwalela ka dipukung tša bona.
- Ba hlokomele o ba thuše.

15 mets

PR  
letl.  
31-37



**GO BALA MMOGO (2)** *Dintlwana tše tharo tša go ralokela*

**Bala**

- Bala kanegelo ya *Dintlwana tše tharo tša go ralokela* mmogo le barutwana.
- Botšiša dipotšišo tša **Letšatši 2** letlakaleng le lengwe le le lengwe
- Bala kanegelo gape mmogo le barutwana.

**Boeletša mantšu a dikaratana: dikota, ditena, bjang, dithaele, ditshipi**

- Emišetša dikaratana godimo o balele mantšu godimo le barutwana.
- Lebanya dikaratana le mantšu a ka go Puku ye Kgolo.

PK letl.  
7-10  
15 mets

PPM  
letl.  
18-21

**Dintlwa tša go bapalela tše tharo**

Setofo sa rena se seswa se tšile se le ka ma gare ga khatepokisi ye e kgolo. Re šomišitše khatepokisi go dira ntlo go ya bapalela.

7



**GO NGWALA MMOGO** Ditaba

15 mets

**Lokiša letlapa**

- Kopollela foreimi ye ya go ngwala letlapeng

**Ahlaahla ditaba**

- Hlaloša gore ditaba ke dilo tšeo e sego kgale di diragetše, tšeo batho ba ka bago le kgahlego ya go di kwa.

- Lehono, a re ngwaleng ka motho yoo re ilego ra raloka le yena goba moo re ilego ra etela gona.

**Ngwala ditšhišinyo tša barutwana letlapeng**

- Botšiša dipotšišo tša go ba hlohla
- Barutwana ba fa dikgopolo ebile ba go thuša go ngwala molaetša.

**Balang mantšu mmogo**

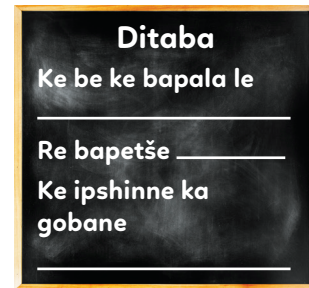

**GO ŠOMA O NNOŠI**

- Barutwana ba dira mešomo ye mebedi ka letšatši ka ntle le ge ba dira mošomo wa GBHS.
- Ba gopotše go šoma ka setu ka bonoši.
- Ge barutwana ba iketlile, biletša sehlopha sa mathomo mmetseng go dira mošomo wa GBHS.

PPM letl. 28-32



**GO BALA KA GO HLAHLWA KA SEHLOPHANA**

**Go bala ga mathomo ga Sehlopha E**

- Tsebiša kanegelo.
- Bala kanegelo le barutwana. Ema mafelelong a letlakala le lengwe le le lengwe gomme o botšiše dipotšišo.
- Go ya ka legato la sehlopha, ela šedi go go sepelelana ga tlhaka le modumo, go ripaganya le go kgomaganya dinoko – go bopa mantšu goba go bala ka thelelo.

**Sehlopha E le A**

**Go bala ga bobedi ga Sehlopha A**

- Ka bobedi, barutwana ba bala matlakala ka go šielana.
- Ba theeletše ge ba bala. Rekhota tšeo o di lemogago.
- Go eya ka legato la sehlopha, ela šedi go go sepelelana ga tlhaka le modumo, dinoko le go godiša ga mantšu goba go bala ka thelelo.

30 mets

PR letl. 24-27



E re Hi go 060 017 0000 go botšiša dipotšišo ka ga kanegelo ye.



**THUTO YA BOITŠHIDULLO** Diteišene tša mešongwana

**Itokiše**

**Diteišene tša mešongwana**

- Romela sehlopha se sengwe le se sengwe seteišeneng sa mešongwana.
- Barutwana ba dira mošomo.
- Ba hlokomele gomme o ba eletše.

**Khutšang**

Ya ditšhupadipaka ya go kaonafatša, thutwana ye e engwe legato ke thutwana ya Go Bala ka Go Hlahlwa ka Sehlophana, mola barutwana ba šoma mešongwana matlakaleng a mešongwana a DBE.

30 mets

PR letl. 51-52



**BOKGABO BJA GO DIRAGATŠA** Diragatšang kanegelo ya Dikolobjana tše tharo

**Beakanya**

- Kgotela baithaopi gore ba anege kanegelo ya Dikolobjana tše tharo.
- Arola barutwa ka dihlopha tše nne.
- Barutwana ba kgetha go raloka dikarolo tša dikolobjana tše tharo le phiri.

**Diragatšang**

- Dihlopha di beakanya ditiragatšo tša kanegelo.
- Dihlopha ka moka di tlo diragatša ka phaphošing bosasa.

30 min



LABONE



**KOPANO YA MESONG**

- Rejisitara, khalentara, tša boso.
- Bapalang papadi, Na medumo e ya swana goba e ya fapana.

15 mets

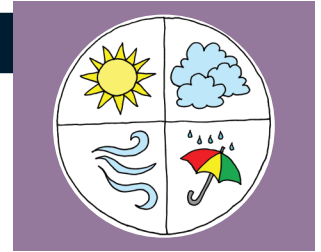

**GO THEELETŠA LE GO BOLELA Reta sereto**

15 mets

**Ntlo yeo e agilwego ke Kabelo**

Ye ke ntlo yeo e agilwego ke Kabelo.  
Ye ke tšhese  
Yeo e bego e le ka ntlong yeo e agilwego ke Kabelo.  
Le ke legotlo leo le jelego tšhese  
Yeo e bego e le ka ntlong yeo e agilwego ke Kabelo.

Ye ke katse ya go swara legotlo leo le jelego tšhese.  
Yeo e bego e le ka ntlong yeo e agilwego ke Kabelo.  
Ye ke mpša ya go kitimiša katse yeo e swerego legotlo leo le jelego tšhese  
Yeo e bego e le ka ntlong yeo e agilwego ke Kabelo.



**DITLHAKA Go bopa mantšu nnoši**

**Go fa maina a ditlhaka ka go šomiša dikaratana**

- Barutwana ba phatlalatša dikaratana tša ditlhaka ditsekeng.
- Morutiši o bitša modumo.
- Barutwana emišetša karatana ya tlhaka yeo e sepelalanago le medumo godimo.

**Go bopa mantšu o Nnoši**

- Ka go šomiša mantšu go tšwa go thutwana ya Labobedi ya go bopa mantšu:
  - Bitša lentšu gomme o thuše barutwana go lemoga le go bala medumo.
  - Barutwana ba bopa mantšu ka dikaratana tša bona.
  - Ba lekole (morutwana o tee o ngwala lentšu letlapeng).
  - Ba kopollela lentšu ka dipukung tša bona.

PPM letl. 25

15 mets

PR letl. 8-13

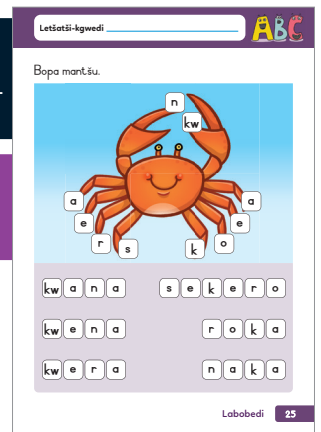

**MONGWALO**

- Latela keletšo ya dithuto tša mongwalo ka go PR.
- Ruta mokgwa wa go hlama tlhaka ya maabane.
- Barutwana ba ngwalela ka dipukung tša bona.
- Ba hlokomele o ba thuše.

15 mets

PR letl. 31-37



**GO BALA MMOGO (3) Dintlwana tše tharo tša go ralokela**

**Bala**

- Bala kanegelo ya *Dintlwana tše tharo tša go ralokela* mmogo le barutwana.
- Botšiša dipotšišo tša **Letšatši 3** letlakaleng le lengwe le le lengwe
- Bala kanegelo gape mmogo le barutwana.

**Boeletša mantšu a dikaratana: dikota, ditena, bjang, dithaele, ditshipi**

- Emišetša dikaratana godimo o balele mantšu godimo le barutwana.
- Lebanya dikaratana le mantšu a ka go Puku ye Kgolo.
- Bea dikaratana go Leboto la Mantšu.

PK letl. 7-10

15 mets

PPM letl. 18-21

**Dintlo tša go bapalela tše tharo**

Setofo sa rena se seswa se tlile se le ka mo gare ga khatepokisi ye e kgolo. Re šomišetše khatepokisi go dira ntlo ya go bapalela.





**GO NGWALA** Ditaba

Bala gape mafoko a maabane a Go Ngwalwa Mmogo

**Barutwana ba ngwala mafoko a bona le go thala diswantšho**

- Barutwana ba thala seswantšho sa ditaba tša bona.
- Barutwana ba ngwala mafoko a mararo ka seo ba se dirilego.

15 mets



**GO ŠOMA O NNOŠI**

- Barutwana ba dira mešomo ye mebedi ka letšatši ka ntle le ge ba dira mošomo wa GBHS.
- Ba gopotše go šoma ka setu ka bonoši.
- Ge barutwana ba iketlile, biletša sehlopha sa mathomo mmetseng go dira mošomo wa GBHS.

PPM  
letl.  
28-32



**GO BALA KA GO HLAHLWA KA SEHLOPHANA**

Sehlopha B le C

**Go Bala la bobedi**

- Ka bobedi, barutwana ba bala matlakala a go fapana.
- Ba theeletše ge ba bala. Rekhota tšeo o di lemogago..
- Go ya ka legato la sehlopha, ela šedi go go sepelelana ga tlhaka le modumo, go ripaganya le go kgomaganya dinoko – go bopa mantšu goba go bala ka thelelo.

E re Hi go  
060 017 0000  
go botšiša  
dipotšišo ka  
ga kanegelo ye.



30 mets

PR  
letl.  
24-27



**THUTO YA BOITŠHIDULLO**

Diteišene tša mešongwana

**Itokiše**

**Diteišene tša mešongwana**

- Romela sehlopha se sengwe le se sengwe seteišeneng sa mešongwana.
- Barutwana ba dira mošomo.
- Ba hlokomele gomme o ba eletše.

**Khutšang**

30 mets

PR  
letl.  
51-52



**BOKGABO BJA GO DIRAGATŠA** Laetšang Tiragatšo

**Diragatšang**

- Dihlopha di diragatša ditiragatšo tša tšona ka *Dikolobjana tše tharo*

Ya ditšhupadipaka ya go kaonafatša, thutwana ya e engwe legato ke thutwana ya Go Bala ka Go Hlahlwa ka Sehlophana, mola barutwana ba šoma mešongwana matlakaleng a mešongwana a DBE.

30 mets



## LABOHLANO



### KOPANO YA MESONG Ditaba

- Efa barutwana hlogo yeo ba ka anegago ditaba ka yona.
- Barutwana ba anega ditaba tša bona ba šomiša mokgwa wa go nagana-ka bobedi-abelana le foreimi ya Ditaba tšaka.

15 mets



### DITLHAKA Piletšo

- Bitša lentšu le lengwe le le lengwe ka go nanya. Boeletša gatee fela.
- Barutwana ba ngwala mantšu ka dipukung tša bona.
- Ka morago ga moo, ba ngwalela mantšu letlapeng gore ba a lekole ba phošolle.

15 mets

PR  
letl. 10

kwana

seswai

kwena

swikiri

leswielo



### GO NGWALA O NNOŠI Abelana ka tšeo o di ngwadilego

- Barutwana ba abelana ka dingwalwa tša bona
- Barutwana ba fana sebaka sa go balelana ditaba tša bona.

15 mets



### GO ŠOMA O NNOŠI

- Barutwana ba dira mešomo ye mebedi ka letšatši ka ntle le ge ba dira mošomo wa GBHS.
- Ba gopotše go šoma ka setu ka bonoši.
- Ge barutwana ba iketlile, biletša sehlopha sa mathomo mmetseng go dira mošomo wa GBHS.

PPM  
letl.  
28-32



### GO BALA KA GO HLAHLWA KA SEHLOPHANA Sehlopha D le E

#### Go Bala la bobedi

- Ka Bobedi, barutwana ba bala matlakala a go fapana.
- Ba theeletše ge ba bala. Rekhota tšeo o di lemogago..
- Go ya ka legato la sehlopha, ela šedi go go sepelelana ga tlhaka le modumo, go ripaganya le go kgomaganya dinoko – go bopa mantšu goba go bala ka thelelo.

E re Hi go  
060 017 0000  
go botšiša  
dipotšišo ka  
ga kanegelo ye.



30 mets

PR  
letl.  
24-27







**GO LEKOLA LE GO FA DIPOELO**

**Go lebelela go beke ya go feta**

- Na o ipshinne ka eng dibekeng tša mathomo sekolong?
- Ke eng seo o sa ipshinago ka sona?

**Lekola mošomo wa barutwana wa Go Šoma o Nnoši**

- Efa dipoelo o boeletše go ba ruta ge go nyakega.

15 mets



**THUTO YA BOITŠHIDULLO**

**Diteišene tša mešongwana**

**Itokiše**

**Diteišene tša mešongwana**

- Romela sehlopha se sengwe le se sengwe go seteišene sa mošongwana.
- Barutwana ba dira mošongwana.
- Morutiši o a ba lebelela ebile o ba fa maele.

**Khutšang**

Ya ditšhupadipaka ya go kaonafatša, thutwana ye e engwe legato ke thutwana ya Go Bala ka Go Hlahlwa ka Sehlophana, mola barutwana ba šoma mešongwana matlakaleng a mešongwana a DBE.

30 mets

PR  
letl.  
51-52



**TSHEKATSHEKO YA MORUTIŠI YA BEKE KA BEKE**

**Bekeng ye ke:**

- **tšere di PMM** gomme ka ba ka fa ditshwayotshwayo ka go mešomo ya Go Ngwala.
- **lekotše le go lokiša matlakala a mangwe a PMM** le go lemoga moo barutwana ba bangwe ba nago le ditlhotlo le bao ba nyakago thušo kudu.
- **lebeletše kakaretšo ya beke** le go lemoga thuto yeo ke paletšwego ke go e fetša.
- **lahletše mahlo go puku** ya ka ya dinoutse ka ba ka šetša barutwana bao ba hlokago thušo ya tlaleletšo ya ka o tee ka o tee goba go bala ba nnoši bekeng ye e tlogo.

**Ke beetše nako bekeng ye e tlogo:**

- **go fa barutwana dithutwana tša tlaleletšo**, goba go ba fa dipoelo tšeo di hlokegago.
- go ruta morutwana a nnoši, mohlala, ge phapoši e le gare e dira mešomo e mengwe goba mesong.

**Ke lebeletše pele bekeng yeo e tlogo** go netefatša gore ke itokišitše ebile ke na le tšohle tšeo ke di hlokago go thoma beke.

## KAKARETŠO YA BEKE

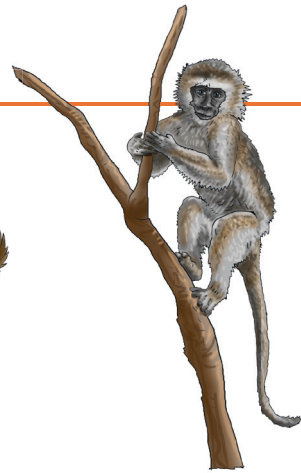
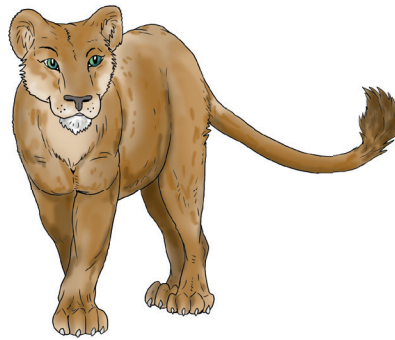
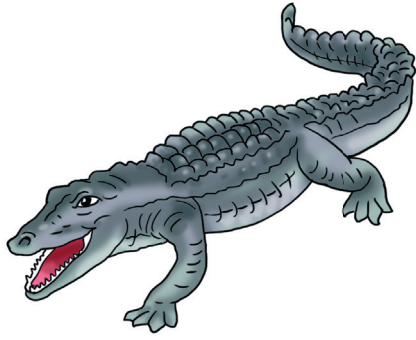

## Leeto la go ya serapeng sa diphoofole

### DITOKIŠETŠO

Dikaratamantšu

serapa sa diphoofole

leeto

dikgabo

tau

kwena

### LENANEO LA MEŠONGWANA YA GO ŠOMA O NNOŠI

Kopolla lenaneo le letlapeng o le tlogele beke ka moka

#### Go Šoma o Nnoši

1. PPM letl. 45
2. PPM letl. 46
3. PPM letl. 47
4. PPM letl. 48
5. PPM letl. 49
6. Puku 2 ya DBE ya Leleme la Gae, letl. 87
7. Puku 2 ya Mabokgoni a Bophelo, letl. 43
8. Lekola o feleletše mešomo ka moka.

Kgetho: Puku 2 ya Mabokgoni a Bophelo: mošongwana 54 - Go nyaka mafelo le dilo  
(Mošongwana wa mathomo fele)

### DIDIRIŠWA TŠA MEŠONGWANA

- ditswaki tša go duba hlama ya go bapadiša: folouro, letswai, makhura, selo sa go fetša mmala wa dijo, meetse, goba hlama yeo e tlogo e dubilwe
- dikherayone/dikhokhi le dipentshele
- mapokisi a khatepote (a go ikala) a go dira mmepe wa kanegelo
- didirišwa tšeo di nyakegago go mešongwana yeo e kgethilwego ya Thuto ya Boitšhidullo

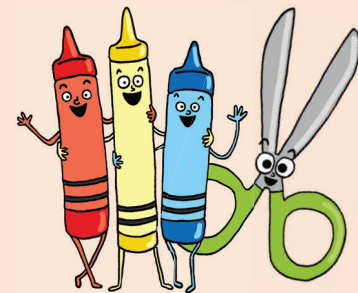

## Leeto la go ya serapeng sa diphoofole

Ka letšatši le lengwe morutiši wa rena o ile a re botša gore re tlo etela serapeng sa diphoofole go la Johannesburg. "Na ke diphoofole dife tšeo le ka ratago go di bona kudukudu?" morutiši a botšiša.

"Ke nyaka go bona phoofole ye **bogale** ebile ye kotsi kudukudu," gwa realo Thabo.

"Ke nyaka go bona phoofole ye kgolokgolo mo nageng," gwa realo Makgomo.

Go na le diphoofole tše ntši tša go fapafapana ka serapeng sa diphoofole", gwa realo morutiši. "Ke nyaka gore le tle le mpotše ka tšona ka moka ge re boa leeto. Le tlo bona gore diphoofole ka moka di **kgethegile!**"

Diphoofole tša mathomo tšeo re di bonego ge re fihla serapeng e be e le ditšhwene. Re bone ditšhwenegadi di beputše ditšhwenyana. Tše dingwe ditšhwenegadi di be di ruta ditšhwenyana tša tšona go namela mehlare. Ditšhwene di be di rata go gokarana le go hlwekišana. Re ile ra lemoga gore ditšhwene di bohlale kudu!



Sa go latela re ile karolong ye kgolo ya serapa sa diphoofole moo e bego e le molala wo mogolo e sego ka dihokong. Re bone phoofole ye kgolokgolo ya go di feta ka moka mo lefaseng – e be e le tlou! E ile ya emiša **pogo** ya yona e e šomiša go tumola bjang. Re bone dipitsi gabonolo ka gore di na le methalo ye meso le ye mešweu. Re bone le thutlwa ye telele yeo e bego e tamotše molala wa yona o motelele gore e fule matlakala mohlareng. Re bone tshephe ka dinaka tša yona tše telele tša mmala wa leraga e tabogela godimo kudu.

Karolong ye nngwe ya serapa sa diphoofole ditau di be di rora ge di re bona. Re bone diphoofole tše bogalegale. Re ratile mabala a mapogo le dinkwe.

Re ile ra lebelela le diphoofole tšeo di dulago kgauswi le letsha. Kubu e ile ya ahlamiša molomo wa yona o mogolo kudu, gomme ra bona meno a yona a magolo. Re bone selo se sengwe se segolo se khutile ka meetseng o ka re ke kota efela re rile go bona se šikinyega, ra tseba gore ke kwena.

Mafelelong, re ile ra ya go bona dinonyana. Nonyana ye botsebotse kudu e be e le phikoko ye talalerata. E be e na le marontho a gauta le a ma talalerata mafofeng a mosela wa yon awa go phadima o mo talamorogo.

Letšatši leo le latelago re ile ra ba le sebaka sa go anegela barutwana ka diphoofole tšeo re di bonego serapeng! Re be re bolela gore di lebelelega bjang, re bone e dira eng le gore ke ka lebaka la eng re di ratile kudu.

### TLOTLONTŠU

**bogale** – go befelwa le go hlola kgaruru goba go ba yo šoro.

**kgethegile** – motho goba selo seo se lego kaone goba bohlokwa kudu go tše dingwe goba ba bangwe

**pogo** – nko ye telele kudu ya tlou yeo e e šomišago go topa dilo le go di lokela ka ganong.

# MOŠUPOLOGO



## KOPANO YA MESONG Ditaba

15 mets

- Efa barutwana hlogo yeo ba ka anegago ditaba ka yona.
- Barutwana ba anega ditaba tša bona ba šomiša mokgwa wa go nagana-ka bobedi-abelana le foreimi ya *Ditaba tšaka*.



## KANEGELO YA GO BALELWA GODIMO

### Leeto la go ya serapeng sa diphoofole

PM  
letl. 11  
15 mets

#### Pele ga go bala

- Tsebagatša kanegelo: *Leeto la go ya serapeng sa diphoofole*.
- Na o kile wa etela serapeng sa diphoofole?
- Na ke mehuta efe ya diphoofole yeo o ka e bonago serapeng sa diphoofole?

#### Balela kanegelo godimo

#### Ka morago ga go bala dipotšišo

- Na ke phoofole efe ye telele/kgolo/bogale yeo barutwana ba e bonego?
- Na ke mang/bomang ba etetšego serapeng sa diphoofole.
- Na ke mehuta efe ya diphoofole yeo ba e bonego?



## TSEBO YA GO THOMA LE BLTP

### Mmepe wa serapa sa diphoofole

PK  
letl. 11  
30 mets

PPM  
letl. 38

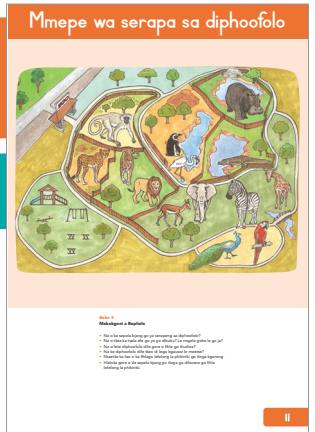

#### Tsebo ya pele

- Gopotša barutwana ka mebepe ya Kotara 1 (Kabelo o etela Bonolo) le Kotara 3 (Mafelo a bohlokwa motseng wa gešo)
- Na mmepe ke eng? (Sethalwa sa lefelo seo se laetšago gore dilo di kae: mebepe ke ye mennyane go feta ka moo dilo di bonagalago ka gona).
- Na re šomiša mebepe go dira eng? (go hwetša tsela le go tseba gore dilo di bokgole bjo bokae)

- Na o tseba mehuta efe ya mebepe? (mohlala, mmepe wa lefase, mmepe wa Google wa ka gare ga founo; *Google Earth ke mmepe wa sathelaete woo o nago le dinepe tšeo di tšeešwego sa godimodimo*)

#### Balang mmogo le ahlaahle

- Botšiša dipotšišo tša ka go PK.
- Copola, barutwana ba ka lebelela matlakala a Puku ye Kgolo ka go PMM.



## DITLHAKA Modumo lw

#### Boeletša medumo

- Ka lebelo, laetša dikaratana tša ditlhaka tšeo di šetšego di rutilwego.
- Barutwana ba bitša medumo.

#### Tsebiša modumo wo moswa

- Theeletša o be o bitše modumo wo moswa.
- Hlokomela molomo wa gago.

#### Laetša mantšu a go ba le modumo

- Barutwana ba fa mantšu a mangwe a go ba le modumo.

#### Bala

- Balang ditlhaka le mantšu ao a lego ka dipolokong mmogo ka go nanya.
- Bala lefoko.

#### Latišiša godimo ga tlhaka ka gare ga lefoko

PPM  
letl. 39  
15 mets

PR  
letl. 8-13



## MONGWALO

- Latela keletšo ya dithuto tša mongwalo ka go PR.
- Ruta mokgwa wa go hlama tlhaka ya lehono.
- Barutwana ba ngwalela ka dipukung tša bona.
- Ba hlokomele o ba thuše.

15 mets

PR  
letl. 31-37





**GO ŠOMA O NNOŠI**

- Tsebiša mešongwana ya beke ya Go Šoma o Nnoši.
- Barutwana ba dira mešomo ye mebedi ka letšatši ka ntle le ge ba dira mošomo wa GBHS.
- Ba gopotše go šoma ka setu ka bonoši.
- Ge barutwana ba iketlile, biletša sehlopha sa mathomo mmetseng go dira mošomo wa GBHS.

PPM  
letl.  
45-49



30 mets

PR  
letl.  
24-27



**GO BALA KA GO HLAHLWA KA SEHLOPHANA**

**Sehlopha A le B**

**Go bala ga mathomo**

- Tsebiša kanegelo.
- Bala kanegelo le barutwana. Ema mafelelong a letlakala le lengwe le le lengwe gomme o botšiša dipotšišo.
- Go ya ka legato la sehlopha, ela šedi go go sepelelana ga tlhaka le modumo, go ripaganya le go kgomaganya dinoko – go bopa mantšu goba go bala ka thelelo.

E re **Hi** go  
060 017 0000  
go botšiša  
dipotšišo ka  
ga kanegelo ye.



**THUTO YA BOITŠHIDULLO**

**Diteišene tša mešongwana**

**Lokiša**

- Kgetha mešongwana ya beke ye mene ya go fapana go letlakala 5.
- Beakanya ditlabakelo.
- Arola phaphoši ka dihlopha tše nne.

**Tsebiša diteišene tša mešongwana**

- Bontšha didirišwa gomme o hlaloše gore mošongwana wo mongwe le wo mongwe o dirwa bjang seteišeng se se sengwe le se sengwe sa mošongwana.
- Kgopela barutwana ba go itshepha gore ba laetše.

**Mošongwana wa phaphoši ka moka**

- Ge le na le nako, bapalang papadi ye bjalo ka go swara, go akana ka diatla goba go khuta le go nyakana.

Ya ditšhupadipaka ya go kaonafatša, thutwana ye e engwe legato ke thutwana ya Go Bala ka Go Hlahlwa ka Sehlophana, mola barutwana ba šoma mešongwana matlakaleng a mešongwana a DBE.

30 mets

PR  
letl.  
51-52



**BOKGABO BJA GO BONWA**

**Bopa phoofolo ya serapeng sa diphoofolo**

**Beakanya**

- Duba hlama.
- Ditswaki:
  - dikomiki tše 2 tša folouro
  - komiki e 1 ya letswai
  - lelepola le 1 la makhura
  - marotholodi a 2 a selo sa go fetoša mmala wa dijo
  - komiki e 1 ya meetse
- Mokgwa:
  - Hlakanya folouro le letswai ka sebjaneng.
  - Tšhela meetse, makhura le selo sa go fetoša mmala wa dijo.
  - Duba o e ala lefelong la go alega go fihla e sa kgomarele

30 mets



**Bopa phoofolo ya serapa sa diphoofolo**

- Barutwana ba bopa diphoofolo tša serapa sa diphoofolo ka hlama.

**Fetolang**

- Barutwana ba thala le go ripa diphoofolo.

**Bea diphoofolo gore le tle le di šomiše bosasa.**

LABOBEDI



KOPANO YA MESONG

15 mets

- Rejisitara, khalentara, tša bosu.
- Bapalang papadi, Na medumo e ya swana goba e ya fapana.



TEKOLO YA GO THEELETŠA LE GO BOLELA 1

Leeto

Hlaloša mošongwana

- Nagana ka leeto leo o ilego wa le tšea (go etela meloko/ go ya mabenkeleng/ toropong ya kgauswiuswi/ leeto la kereke, bjalobjalo)
- Biletša barutwana ka o tee ka o tee tafoleng ya gago ba tle ba go anegele ka leeto la bona.

Dipotšišo tša semeetseng

- Na o be o ile kae?
- Na o be o ile le mang?
- Na o fihlile bjang moo?
- Na o bone eng?
- Na o dirile eng?

Ruburiki ya go swaya

- Tekolo ya barutwana ka o tee ka o tee e ka dirwa ka matšatši/dibeke tše di latelago ka nako ye nngwe le ye nngwe ge barutwana ba dira mošongwana o mongwe, mohlala, ge barutwana ba ngwala ka go diPMM tša bona.

**Go swaya:**  
Lebelela letlakala 117  
**Meputso:** 5

PPM letl. 40

15 mets



Barutwana ka moka: Efa ditaelo

- Ge o swaragane ka ditekolo, barutwana ka moka ba šoma mošongwana wa ka go PMM letlakala 40
- Baruwana ba šoma ka bobedi
- Morutwana A o kgetha phoofolo
- Morutwana B o hlaloša ka mantšu ka tsela yeo phoofolo yeo e tlogago kgorong go fihla moo e swanetšego go ya gona.
- Morutwana A o a theeletša gomme a latela tsela ka monwana go bona gore ke tsela ya maleba.
- Fetolang maemo.



TSEBO YA GO THOMA LE BLTP Diphoofolo tša go ba kotsing

15 mets

Bolela ka diphoofolo tšeo di lego kotsing

- Diphofoolo tšeo di lego kotsing ke tšeo di lego kotsing ya gore di ka fedišwa tša se sa ba gona lefaseng.
- Go fedišwa go ra gore ga go sa na le ge e ka ba e tee ya phoofolo yeo lefaseng.
- Diphoofolo tšeo di lego kotsing di swanetše gore di šireletšwe.
- Na batho ba ka šireletša diphoofolo bjang?

Botša barutwana ka dikgwara

- Mohlala wa phoofolo yeo e lego kotsing ke kgaga.

- Dikgaga ke diamušu di nnoši tšeo di nago le legapi.
- Re swanetše gore re di šireletše kgahlanong le batsomi, go sego bjalo di ka se sa ba gona lefaseng.

Mošongwana wa gae: Barutwana ba nyakišiša ka tše dingwe

- Na dirapa tša diphoofolo di thuša go šireletša diphoofolo?
- Barutwana ba tla diragatša seo ba se hweditšego ka phaphošing ka Labohlano.



DITLHAKA Go bopa mantšu mmogo

Lokiša

- Barutwana ba ripa dikaratana tša ditlhaka tša beke (PMM letlakala 147).
- Laetša dikaratana tša morutiši ka go se kgethe letlapeng.

Bopang mantšu mmogo

- Biletša morutwana letlapeng go lentšu le lengwe le le lengwe.

- Balela lentšu godimo. Botšiša: Na modumo wa mathomo ke ofe? Bjale tlhaka ya mathomo yona ke efe? Bjalobjalo
- Barutwana ba hwetša dikaratana ba di beamaamong a maleba.
- Barutwana ba bangwe ba leka go kopolla lentšu ka dikaratana tša bona.

Bea ditlhaka ka go mokotlana go tlo di šomiša gape

PPM

letl. 41

15 mets

PR

letl. 8-13

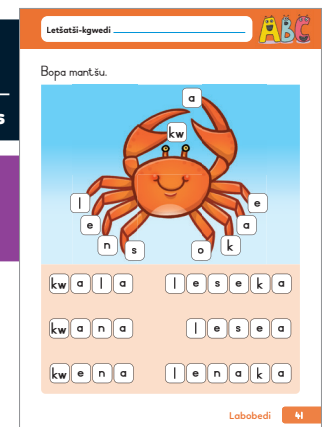



**MONGWALO**

- Latela keletšo ya dithuto tša mongwalo ka go PR.
- Ruta mokgwa wa go hlama tlhaka ya maabane.
- Barutwana ba ngwalela ka dipukung tša bona.
- Ba hlokomele o ba thuše.

15 mets

PR letl. 31-37



**GO BALA MMOGO (1)**

**Leeto la go ya serapeng sa diphoofolo**

**Bala**

- Balela barutwana kanegelo ya *Leeto la go ya serapeng sa diphoofolo*.
- Botšiša dipotšišo tša **Letšatši 1** letlakaleng le lengwe le le lengwe.
- Bala kanegelo gape le barutwana.

**Laetša mantšu a dikaratana: serapa sa diphoofolo, leeto, dikgabo, tau, kwena**

- Emišetša dikaratana godimo o balele mantšu godimo le barutwana.
- Lebanya dikaratana le mantšu a ka go Puku ye Kgolo.

PK letl. 12-15

15 mets

PPM letl. 34-37

**Leeto la go ya serapeng sa diphoofolo**

Ge re fihla serapeng sa diphoofolo, re bone dikgabo pele.



Dikgabo di be di namela mehlare ebile di kadiela dikaleng. Di be di beputše bana ba tšona ka magetleng.

12



**GO ŠOMA O NNOŠI**

- Barutwana ba dira mešomo ye mebedi ka letšatši ka ntle le ge ba dira mošomo wa GBHS.
- Ba gopotše go šoma ka setu ka bonoši.
- Ge barutwana ba iketlile, biletša sehlopha sa mathomo mmetseng go dira mošomo wa GBHS.

PPM letl. 45-49

30 min

PR letl. 24-27



**GO BALA KA GO HLAHLWA KA SEHLOPHANA**

**Sehlopha C le D**

**Go bala ga mathomo**

- Tsebiša kanegelo.
- Bala kanegelo le barutwana. Ema mafelelong a letlakala le lengwe le le lengwe gomme o botšiše dipotšišo.
- Go ya ka legato la sehlopha, ela šedi go go sepelelana ga tlhaka le modumo, go ripaganya le go kgomaganya dinoko – go bopa mantšu goba go bala ka thelelo.

E re **Hi** go 060 017 0000 go botšiša dipotšišo ka ga kanegelo ye.



**THUTO YA BOITŠHIDULLO**

**Diteišene tša mešongwana**

30 mets

**Itokiše**

**Diteišene tša mešongwana**

- Romela sehlopha se sengwe le se sengwe seteišeneng sa mešongwana.

- Barutwana ba dira mošomo.
- Ba hlokomele gomme o ba eletše.

**Khutšang**

PR letl. 51-52



**BOKGABO BJA GO BONWA**

**Hlama mmepe wa serapa sa diphoofolo**

30 mets

**Beakanya**

- Efa barutwana dikarata, dipentshele le dikherayone/dikhokhi
- Barutwana ba šoma ka dihlopha
- Barutwana ba laetša dihlopha tša bona phoofolo ya bona yeo ba e bopilego ka hlama.
- Dihlopha di ahlaahla bodulo bjoo bo tlogo nyakega bja diphoofolo tša bona tšeo di bopilwego ka hlama.

- Barutwana ba bapadiša diphoofolo tša bona mmepeng.
- Hlohleletša barutwana go ahlaahla ba nnoši le go inaganela.

**Barutwana ba diragatša mmepe wa bona ka Bokgabo bja go Diragatša**

Ya ditšhupadipaka ya go kaonafatša, thutwana ye e engwe legato ke thutwana ya Go Bala ka Go Hlahlwa ka Sehlophana, mola barutwana ba šoma mešongwana matlakaleng a mešongwana a DBE.

# LABORARO



## KOPANO YA MESONG

- Rejisitara, khalentara, tša boso.
- Bapalang papadi, Na medumo e ya swana goba e ya fapana.

15 mets



## TSEBO YA GO THOMA LE BLTP Mebepe ya diswantšho

### Boeletša tlhalošo ya lentšu le mmepe

- Hlaloša gore (a) ke ge o lebelela go tloga godimo
- Hlaloša phapano magareng ga sethalwa sa godimo sa mmepe le selo sa nnete goba seswantšho sa selo seo.
- Barutwana ba lebelela go tloga godimo ba lebeletše dilo tša go tlwaelega (phentshele, rapa, mokotlana wa diphentshele le tše dingwe).

Dira mošongwana

PPM  
letl. 42  
15 mets

Letlatšhi-kgwedi

Dikgopolo tša mmepe wa diswantšho

- Lebanya mmepe wa seswantšho le senepo.
- Kopolla mantšu go tšwa lepakisaneng la mantšu.

tlou lebenkele mohlare kwena letšha panka

42 Laboraro



## DITLHAKA Modumo rw

### Boeletša medumo

- Ka lebelo, laetša dikaratana tša ditlhaka tšeo di šetšego di rutilwego.
- Barutwana ba bitša medumo.

### Tsebiša modumo wo moswa

- Theeletša o be o bitše modumo wo moswa.
- Hlokomela molomo wa gago.

### Laetša mantšu a go ba le modumo

- Barutwana ba fa mantšu a mangwe a go ba le modumo.

### Bala

- Balang ditlhaka le mantšu ao a lego ka dipolokong mmogo ka go nanya.
- Bala lefoko.

### Latšiša godimo ga tlhaka ka gare ga lefoko

PPM  
letl. 43  
15 mets

PR  
letl.  
8-13

Letlatšhi-kgwedi

**rw** mervalo

mwa mo-wedi Ba-wana  
rwa rwi rwe di me  
rwa-le-la ba-rwe-di me-rwalo  
rwalela barwedi merwalo

Mowape ke mowa wa boraro wa Marwale.

43 Laboraro



## MONGWALO

- Latela keletšo ya dithuto tša mongwalo ka go PR.
- Ruta mokgwa wa go hlama tlhaka ya lehono.
- Barutwana ba ngwalela ka dipukung tša bona.
- Ba hlokomele o ba thuše.

15 mets

PR  
letl.  
31-37



## GO BALA MMOGO (2) Leeto la go ya serapeng sa diphoofolo

### Bala

- Bala kanegelo ya *Leeto la go ya serapeng sa diphoofolo* mmogo le barutwana.
- Botšiša dipotšišo tša **Letšatši 2** letlakaleng le lengwe le le lengwe
- Bala kanegelo gape mmogo le barutwana.

### Boeletša mantšu a dikaratana: serapa sa diphoofolo, leeto, dikgabo, tau, kwena

- Emišetša dikaratana godimo o balele mantšu godimo le barutwana.
- Lebanya dikaratana le mantšu a ka go Puku ye Kgolo.

PK letl.  
12-15  
15 mets

PPM  
letl.  
34-37

Leeto la go ya serapeng sa diphoofolo

Ge re fihla serapeng sa diphoofolo, re bone dikgabo pele.

Dikgabo di be di namela mehlare ebile di kadiela dikaleng. Di be di beuptše bana ba tšona ka magetleng.

12





**GO NGWALA MMOGO Taodišo**

**Itokiše**

- Kopollela foreimi ya go ngwala letlapeng
- Re tla ngwala seo barutwana ba mo kanegelong ba se bonego lefelong la diphoofole (goba leetong le lengwe le le lengwe la nnete le ba sa tšwago go ba le lona)
- Re tla bolela se se diragetšego ka tatelano ye se diragetšego ka yona.

**Ngwala dikakanyo tša barutwana mo letlapeng**

- Thuša barutwana go laodiša kanegelo ka go ba botšiša dipotšišo tša mantšu a nako. Mohlala,

Na ba bone eng sa pele? sa bobedi, ka morago ga moo? Na ba bone diphoofole tša mohuta mang kgauswi le letsha?

Na ba bone dinonyana neng?

- Bontšha go šomiša foreimi ya go ngwala le dikarabo tša barutwana go ngwala kanegelo.

**Balang mafoko mmogo**

15 mets

PR letl. 38-41

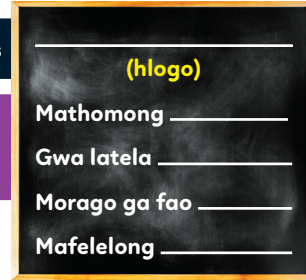

**GO ŠOMA O NNOŠI**

- Barutwana ba dira mešomo ye mebedi ka letšatši ka ntle le ge ba dira mošomo wa GBHS.
- Ba gopotše go šoma ka setu ka bonoši.
- Ge barutwana ba iketlile, biletša sehlopha sa mathomo mmetseng go dira mošomo wa GBHS.

PPM letl. 45-49

30 min

PR letl. 24-27



**GO BALA KA GO HLAHLWA KA SEHLOPHANA Sehlopha E le A**

**Go bala ga mathomo ga Sehlopha E**

- Tsebiša kanegelo.
- Bala kanegelo le barutwana. Ema mafelelong a letlakala le lengwe le le lengwe gomme o botšiše dipotšišo.
- Go ya ka legato la sehlopha, ela šedi go go sepelelana ga tlhaka le modumo, go ripaganya le go kgomaganya dinoko – go bopa mantšu goba go bala ka thelelo.

**Go bala ga bobedi ga Sehlopha A**

- Ka bobedi, barutwana ba bala matlakala ka go šielana.
- Ba theeletše ge ba bala. Rekhota tšeo o di lemogago.
- Go eya ka legato la sehlopha, ela šedi go go sepelelana ga tlhaka le modumo, dinoko le go godiša ga mantšu goba go bala ka thelelo.

E re **Hi** go 060 017 0000 go botšiša dipotšišo ka ga kanegelo ye.



**THUTO YA BOITŠHIDULLO Diteišene tša mešongwana**

**Itokiše**

**Diteišene tša mešongwana**

- Romela sehlopha se sengwe le se sengwe seteišeneng sa mešongwana.
- Barutwana ba dira mošomo.
- Ba hlokomele gomme o ba eletše.

**Khutšang**

Ya ditšhupadipaka ya go kaonafatša, thutwana ye e engwe legato ke thutwana ya Go Bala ka Go Hlahlwa ka Sehlophana, mola barutwana ba šoma mešongwana matlakaleng a mešongwana a DBE.

30 mets

PR letl. 51-52



**BOKGABO BJA GO DIRAGATŠA Ditiragatšo**

**Beakanya**

- Dihlopha di a beakanya le go lokiša ditiragatšo tša tšona tša mebepe ya dirapa tša diphoofole.

**Diragatšang**

- Barutwana ba diragatša mebepe ya bona ya serapa sa diphoofole, ba hlaloša ka tsela yeo ba e dirilego ka gona, kgetho ya bona le dikgopolo.

30 mets



LABONE



**KOPANO YA MESONG**

- Rejisitara, khalentara, tša boso.
- Bapalang papadi, Na medumo e ya swana goba e ya fapana.

15 mets



**GO THEELETŠA LE GO BOLELA**

15 mets

**Tee, pedi, serapa sa diphoofolo**

Tee, tee! Go bose kudu serapeng sa diphoofolo!  
 Pedi, pedi! Bona kankaru  
 Tharo, tharo! Bona kgabo.  
 Nne, nne! Kwaa ditau di a rora.  
 Tlhano, tlhano! Bona dihlapu di phonkgela ka meetseng.

Tshela, tshela! Bona tšhwene ya mahlajana.  
 Šupa! Šupa! Go bose kudu go a kgahliša!  
 Seswai, seswai! Ke fela pelo.  
 Senyane, senyane! Ra tla ra ipshina!  
 Lesome, lesome! Re tla boa gape!



**DITLHAKA Go bopa mantšu nnoši**

**Go fa maina a ditlhaka ka go šomiša dikaratana**

- Barutwana ba phatlalatša dikaratana tša ditlhaka ditiesekeng.
- Morutiši o bitša modumo.
- Barutwana emišetša karatana ya tlhaka yeo e sepelalanago le medumo godimo.

**Go bopa mantšu o Nnoši**

- Ka go šomiša mantšu go tšwa go thutwana ya Labobedi ya go bopa mantšu:
  - Bitša lentšu gomme o thuše barutwana go lemoga le go bala medumo.
  - Barutwana ba bopa mantšu ka dikaratana tša bona.
  - Ba lekole (morutwana o tee o ngwala lentšu letlapeng).
  - Ba kopollela lentšu ka dipukung tša bona.

PPM letl. 41

15 mets

PR letl. 8-13

Letšatši-kgwedi

Bopa mantšu.

kw a l a   l e e s e k a  
 k w a n a   l e s e e a  
 k w e n a   l e n a k a

Labobedi 41



**MONGWALO**

- Latela keletšo ya dithuto tša mongwalo ka go PR.
- Ruta mkgwa wa go hlama tlhaka ya maabane.
- Barutwana ba ngwalela ka dipukung tša bona.
- Ba hlokomele o ba thuše.

15 mets

PR letl. 31-37



**GO BALA MMOGO (3) Leeto la go ya serapeng sa diphoofolo**

**Bala**

- Bala kanegelo ya *Leeto la go ya serapeng sa diphoofolo* le barutwana.
- Botšiša dipotšišo tša **Letšatši 3** letlakaleng le lengwe le le lengwe
- Bala kanegelo gape mmogo le barutwana.

**Boeletša mantšu a dikaratana: serapa sa diphoofolo, leeto, dikgabo, tau, kwena**

- Emišetša dikaratana godimo o balele mantšu godimo le barutwana.
- Lebanya dikaratana le mantšu a ka go Puku ye Kgolo.
- Bea dikaratana go Leboto la Mantšu.

PK letl. 12-15

15 mets

PPM letl. 34-37

**Leeto la go ya serapeng sa diphoofolo**

Ge re fiha serapeng sa diphoofolo, re bone dikgabo pele.

Dikgabo di be di namela mehlare ebile di kadiela dikaleng. Di be di beputše bana ba tšona ka magetleng.

12



**GO NGWALA O NNOŠI**

**Leeto la go ya serapeng sa diphoofolo**

Balang gape mafoko a Go ngwalwa Mmogo a maabane

Barutwana ba tlatša letlakala la PMM

- Barutwana ba thala seswantšho ebile ba feleletša lefoko.
- Ba šomiša foreimi ya go ngwala ka seo se diragetšego ge ba be ba ile serapeng sa diphoofolo.

15 mets

PR  
letl.  
38-41

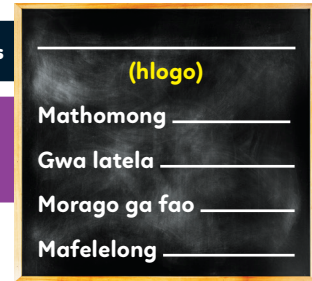

**GO ŠOMA O NNOŠI**

- Barutwana ba dira mešomo ye mebedi ka letšatši ka ntle le ge ba dira mošomo wa GBHS.
- Ba gopotše go šoma ka setu ka bonoši.
- Ge barutwana ba iketlile, biletša sehlopha sa mathomo mmetseng go dira mošomo wa GBHS.

PPM  
letl.  
45-49



**GO BALA KA GO HLAHLWA KA SEHLOPHANA**

**Sehlopha B le C**

Go Bala la bobedi

- Ka bobedi, barutwana ba bala matlakala a go fapana.
- Ba theeletše ge ba bala. Rekhota tšeo o di lemogago..
- Go ya ka legato la sehlopha, ela šedi go go sepelelana ga tlhaka le modumo, go ripaganya le go kgomaganya dinoko – go bopa mantšu goba go bala ka thelelo.

E re **Hi** go  
060 017 0000  
go botšiša  
dipotšišo ka  
ga kanegelo ye.



30 mets

PR  
letl.  
24-27



**THUTO YA BOITŠHIDULLO**

**Diteišene tša mešongwana**

Itokiše

Diteišene tša mešongwana

- Romela sehlopha se sengwe le se sengwe seteišeneng sa mešongwana.
- Barutwana ba dira mošomo.
- Ba hlokomele gomme o ba eletše.

Khutšang

30 mets

PR  
letl.  
51-52



**BOKGABO BJA GO DIRAGATŠA**

**Go binela mmino**

Tšwelang pele ka ditiragatšo tša mebepe ya serapeng sa diphoofolo ge go hlokalala

Tšweleletša boitšhikinyo bja mmino

- Ge ditiragatšo di fedile, ralokang mmino goba le opeleng koša mmogo.
- Barutwana ba binela koša (ba thwantšha menwana, ba koba matsogo, ba ya ka mathoko, ba dikologa, bjalobjalo)

Ya ditšhupadipaka ya go kaonafatša, thutwana ye e engwe legato ke thutwana ya Go Bala ka Go Hlahlwa ka Sehlophana, mola barutwana ba šoma mešongwana matlakaleng a mešongwana a DBE.

30 mets



# LABOHLANO



## KOPANO YA MESONG **Ditaba**

- Efa barutwana hlogo yeo ba ka anegago ditaba ka yona.
- Barutwana ba anega ditaba tša bona ba šomiša mokgwa wa go nagana-ka bobedi-abelana le foreimi ya Ditaba tšaka.

15 mets



## DITLHAKA **Papadi ya go nyaka mantšu**

- Balang mantšu mmogo.
- Barutwana ba thala sedikogoba ba thalelela mantšu ka gare ga mašakana.
- Lekolang mmogo.

PPM  
letl. 44  
15 mets

Letlatsi-kgwedi \_\_\_\_\_

Nyaka mantšu a ka gare ga dipoloko.

katse ✓	ngaka	lenaka	lesaka
apola	swana	tamati	leboti

l	s	u	k	a	t	s	e	g	s
a	l	e	s	a	k	a	n	m	t
p	e	a	l	g	s	b	g	r	a
o	n	h	g	r	o	e	a	a	m
l	a	o	b	o	e	r	k	l	a
a	k	s	w	a	n	a	a	a	t
p	a	o	s	l	e	b	a	t	i

44 Labohlano



## GO NGWALA **Abelana ka seo o se ngwadilego**

- Barutwana ba lekola tatelano ya dingwalwa tša bona go netefatša gore ba nepile.
- Kgopela bao ba ithapago gore ba balele phaphoši mafoko a bona.

15 mets



## GO ŠOMA O NNOŠI

- Barutwana ba dira mešomo ye mebedi ka letšatši ka ntle le ge ba dira mošomo wa GBHS.
- Ba gopotše go šoma ka setu ka bonoši.
- Ge barutwana ba iketlile, biletša sehlopha sa mathomo mmetseng go dira mošomo wa GBHS.

PPM  
letl. 45-49



## GO BALA KA GO HLAHLWA KA SEHLOPHANA **Sehlopha D le E**

### Go Bala la bobedi

- Ka bobedi, barutwana ba bala matlakala a go fapana.
- Ba theeletše ge ba bala. Rekhota tšeo o di lemogago..
- Go ya ka legato la sehlopha, ela šedi go go sepelelana ga tlhaka le modumo, go ripaganya le go kgomaganya dinoko – go bopa mantšu goba go bala ka thelelo.

30 mets

PR  
letl. 24-27



E re **Hi** go  
060 017 0000  
go botšiša  
dipotšišo ka  
ga kanegelo ye.





**GO LEKOLA LE GO FA DIPOELO**

**Go lebelela go beke ya go feta**

- Na o ipshinne ka eng dibekeng tša mathomo sekolong?
- Ke eng seo o sa ipshinago ka sona?

**Lekola mošomo wa barutwana wa Go Šoma o Nnoši**

- Efa dipoelo o boeletše go ba ruta ge go nyakega.

15 mets



**THUTO YA BOITŠHIDULLO**

**Diteišene tša mešongwana**

**Itokiše**

**Diteišene tša mešongwana**

- Romela sehlopha se sengwe le se sengwe go seteišene sa mošongwana.
- Barutwana ba dira mošongwana.
- Morutiši o a ba lebelela ebile o ba fa=maele.

**Khutšang**

Ya ditšhupadipaka ya go kaonafatša, thutwana ye e engwe legato ke thutwana ya Go Bala ka Go Hlahlwa ka Sehlophana, mola barutwana ba šoma mešongwana matlakaleng a mešongwana a DBE.

30 mets

PR  
letl.  
51-52



**TSHEKATSHEKO YA MORUTIŠI YA BEKE KA BEKE**

**Bekeng ye ke:**

- **tšere di PMM** gomme ka ba ka fa ditshwayotshwayo ka go mešomo ya Go Ngwala.
- **lekotše le go lokiša matlakala a mangwe a PMM** le go lemoga moo barutwana ba bangwe ba nago le ditlhotlo le bao ba nyakago thušo kudu.
- **lebeletše kakaretšo ya beke** le go lemoga thuto yeo ke paletšwego ke go e fetša.
- **lahletše mahlo go puku** ya ka ya dinoutse ka ba ka šetša barutwana bao ba hlokago thušo ya tlaleletšo ya ka o tee ka o tee goba go bala ba nnoši bekeng ye e tlogo.

**Ke beetše nako bekeng ye e tlogo:**

- **go fa barutwana dithutwana tša tlaleletšo**, goba go ba fa dipoelo tšeo di hlokegago.
- go ruta morutwana a nnoši, mohlala, ge phapoši e le gare e dira mešomo e mengwe goba mesong.

**Ke lebeletše pele bekeng yeo e tlogo** go netefatša gore ke itokišitše ebile ke na le tšohle tšeo ke di hlokago go thoma beke.

KAKARETŠO YA BEKE

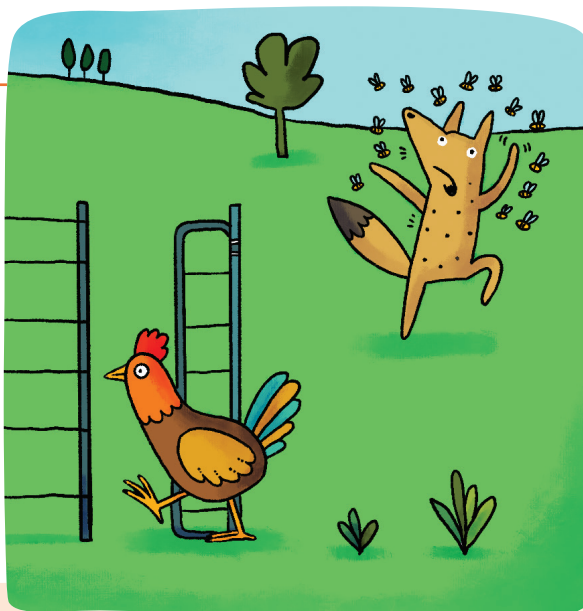

Mosepelo wa Nare

DITOKIŠETŠO

Dikaratamantšu

- thai
- teleletelele
- kgolokgolo
- dipataka

LENANEO LA MEŠONGWANA YA GO ŠOMA O NNOŠI

Kopolla lenaneo le letlapeng o le tlogele beke ka moka

**Go Šoma o Nnošiw**

<ol style="list-style-type: none"> <li>1. PPM letl. 60</li> <li>2. PPM letl. 61</li> <li>3. PPM letl. 62</li> <li>4. PPM letl. 63</li> </ol>	<ol style="list-style-type: none"> <li>5. PPM letl. 64</li> <li>6. Puku 2 ya DBE ya Leleme la Gae, letl. 91</li> <li>7. Puku 2 ya Mabokgoni a Bophelo, letl. 46</li> <li>8. Lekola o feleletše mešomo ka moka.</li> </ol>
--	---

Kgetho ye nngwe: Puku 2 ya Mabokgoni a Bophelo: Mošomo 55 Go humana tsela

DIDIRIŠWA TŠA MEŠONGWANA

- dikherayone/ dikhokhi le phentshele
- matlakala a A4
- mekotlana ya ditlhaka tša beke
- didirišwa tšeo di nyakegago go mešongwana yeo e kgethilwego ya Thuto ya Boitšhidullo

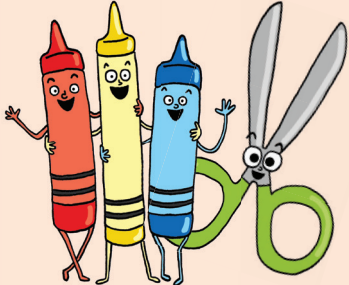

## Na ke nna phoofolo efe?

Ke nna phoofolo ye kgolokgolo  
yeo e dulago nageng  
Ke na le pogo ya go topa dilo  
Ke rata go ja matlakala le bjang  
Ke na le mmala wo moso wa  
go hlakana le bopududu.  
Ke nna eng?



Ke nna kgoši ya dibata ka moka  
Ke a phela ka go tsoma le go ja  
diphoofolo tše dingwe  
Ke na le dinala tše kgolo le  
meno a bogale  
Mmala wa ka ke wo mosehla  
wa go hlakana le bosorolwana  
Ke nna eng?



Ke dula ka dinokeng le matsheng  
Ke ya nageng go ja dienywa,  
bjang le matlakala  
Ke yo mogolo kudu ebile  
ke boima  
Ke na le mmala o mosehla goba  
o mopududu  
Ke nna eng?



Ke nna phoofolo ye telele ya go  
feta diphoofolo ka moka  
Ke na le molala wo motelele  
Ke ja matlakala, diphathana le  
dienywa  
Letlalo la ka ke le lešweu la go  
hlakana le botshothwa  
Ke nna eng?



## Nare, kgogo ya sethole

Letšatši le lengwe le lengwe kgogo Nare e be e e tšwa e  
sepelasepela polaseng. Ka letšatši le lengwe, Morena Phiri a e  
bona e sepelasepela. A tšea sephetho sa gore a e sware a tle a  
allele ka yona.

Nare e be e sa tsebe gore Morena Phiri o be a leka go e swara. E ile  
ya sepela ka lethabo ya tšwa seferong sa kgogo ya sethole e lebile  
letamong. Ya dikologa letamo e lebeletše dihlapa. Morena Phiri a  
gagabela go yona, eupš, aowii! O ile a thelela a wela ka letamong! A  
gogobela ka ntle a kolobile.

Nare yona ke ge e itshepelela e labile go mokgobo wa dikota. E  
ile ya sepela ka ka go iketlao godimo ga mokgobo wa dikota go  
lebelela mafela ka tšhemong ka mošola. Morena Phiri o ile a e  
kitimiša, Jo! dikotadi ile tša kgokologela godimo ga Morena Phiri!

Nare ya sepelela kgauswi le phago. Dinose di be di direla molemi  
mamapo a mabosana. Nare e ile ya sepela ka fase ga phago.

Morena Phiri ya phurunkela Nare, aowii, e ile ya thuma phago gomme dinose tša tšwa ka phagong ka semana sa tšona.  
Di ile tša thoma go mo loma Phiri mmele ka moka! Itšhu!

Ka nako yeo, Nare yona e ile ya boela morago ka hokong gomme keiti ya tswalela. E be e bolokegile. Morena Phiri yena o  
ile a sepela ka go nanya a jewa ke dihlong gomme a se sa tla polaseng yeo gape.

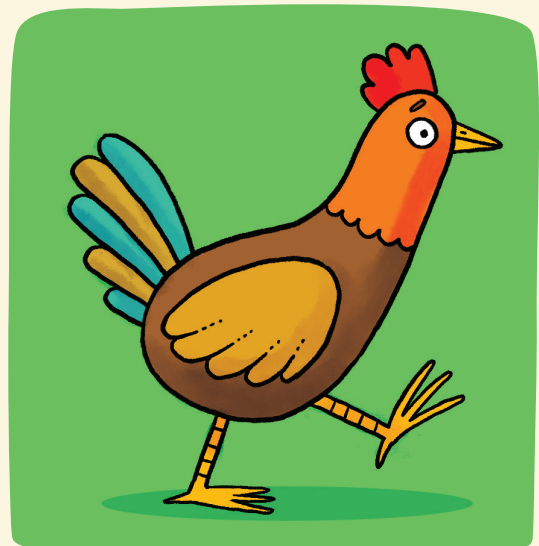

# MOŠUPOLOGO



## KOPANO YA MESONG **Ditaba**

- Efa barutwana hlogo yeo ba ka anegago ditaba ka yona.
- Barutwana ba anega ditaba tša bona ba šomiša mokgwa wa go nagana-ka bobedi-abelana le foreimi ya *Ditaba tšaka*.

15 mets



## KANEGELO YA GO BALELWA GODIMO **Ke nna phoofolo efe?**

### Pele ga go Bala

- Sebakeng sa gore o bale kanegelo, botšiša barutwana ka dithai
- Hlaloša: Thai ke potšišo yeo e nago le nyepollo ya karabo ya go se be bonolo goba ya go segiša

### Balela dithai godimo

- Hlaloša mantšu a maswa a tlotlontšu
- Barutwana ba akanya karabo.

### Ka morago ga go bala

- Na ke dife diphoofole tše dingwe tšeo o di bonego?
- Na o di bone kae?
- Na di be di lebelelega bjang?

PM letl. 43

15 mets

PPM letl. 53



## TSEBO YA GO THOMA LE BLTP **Na phoofolo ye ke efe?**

### Tsebo ya pele

- Ahlaahla: Re a tseba gore dilo di bonagala go fapana ge di le kgole. Dilo di bonagala go fapana ge di le kgauswi.
- Diswantšho tšeo di lego godimo letlakaleng le ke tša diphoofole tša go fapafapana. Di kgauswi kudu gomme di fapana le ka tsela yeo o tlwaetšego go di bona ka gona.

### Lebelela diswantšho o ahlaahle

- Na phoofolo ye nngwe le ye nngwe e kgauswi le efe go letlakala 60 la PMM?

PK letl. 16

30 mets

PPM letl. 54

Mahlajana a diphoofole

Na ke phoofolo efe ye?

16



## DITLHAKA **Modumo gw**

### Boeletša medumo

- Ka lebelo, laetša dikaratana tša ditlhaka tšeo di šetšego di rutilwego.
- Barutwana ba bitša medumo.

### Tsebiša modumo wo moswa

- Theeletša o be o bitše modumo wo moswa.
- Hlokomela molomo wa gago.

### Laetša mantšu a go ba le modumo

- Barutwana ba fa mantšu a mangwe a go ba le modumo.

### Bala

- Balang ditlhaka le mantšu ao a lego ka dipolokong mmogo ka go nanya.
- Bala lefoko.

### Latišiša godimo ga tlhaka ka gare ga lefoko

PPM letl. 55

15 mets

PR letl. 8-13

Letlitiš-kgwedi

ABC

gw legogwa

Seqale le Digtai ke baqera ba bagolo.

Mošupologo 55



## MONGWALO

- Latela keletšo ya dithuto tša mongwalo ka go PR.
- Ruta mokgwa wa go hlama tlhaka ya lehono.
- Barutwana ba ngwalela ka dipukung tša bona.
- Ba hlokomele o ba thuše.

15 mets

PR letl. 31-37







**GO ŠOMA O NNOŠI**

- Tsebiša mešongwana ya beke ya Go Šoma o Nnoši.
- Barutwana ba dira mešomo ye mebedi ka letšatši ka ntle le ge ba dira mošomo wa GBHS.
- Ba gopotše go šoma ka setu ka bonoši.
- Ge barutwana ba iketlile, biletša sehlopha sa mathomo mmetseng go dira mošomo wa GBHS.

PPM  
letl.  
60-64



30 mets

PR  
letl.  
24-27



**GO BALA KA GO HLAHLWA KA SEHLOPHANA**

**Sehlopha A le B**

**Go bala ga mathomo**

- Tsebiša kanegelo.
- Bala kanegelo le barutwana. Ema mafelelong a letlakala le lengwe le le lengwe gomme o botšiša dipotšišo.
- Go ya ka legato la sehlopha, ela šedi go go sepelelana ga tlhaka le modumo, go ripaganya le go kgomaganya dinoko – go bopa mantšu goba go bala ka thelelo.

E re Hi go  
060 017 0000  
go botšiša  
dipotšišo ka  
ga kanegelo ye.



**THUTO YA BOITŠHIDULLO**

**Diteišene tša mešongwana**

**Lokiša**

- Kgetha mešongwana ya beke ye mene ya go fapana go letlakala 5.
- Beakanya ditlabakelo.
- Arola phaphoši ka dihlopha tše nne.

**Tsebiša diteišene tša mešongwana**

- Bontšha didirišwa gomme o hlaloše gore mošongwana wo mongwe le wo mongwe o dirwa bjang seteišeng se se sengwe le se sengwe sa mošongwana.
- Kgopela barutwana ba go itshepha gore ba laetše.

Ya ditšhupadipaka ya go kaonafatša, thutwana ye e engwe legato ke thutwana ya Go Bala ka Go Hlahlwa ka Sehlophana, mola barutwana ba šoma mešongwana matlakaleng a mešongwana a DBE.

**Mošongwana wa phaphoši ka moka**

- Ge le na le nako, bapalang papadi ye bjalo ka go swara, go akana ka diatla goba go khuta le go nyakana.

30 mets

PR  
letl.  
51-52



**TEKOLO 1 YA BOKGABO BJA GO DIRAGATŠA**

**Dithai tša ditiro**

**Tsebagatša**

- Šomang ka bobedi
- Lokiša thai ya ditiro ka go laetša boitšhikinyo bja phoofolo le medumo.
  - Mohlala: Ke sepela ka tsela ye....
  - Ke kwagala/duma ka tsela ye...
  - Ke ja.....
  - Ke yo mogolo ka tsela ye.....

**Lokiša o diragatše**

- Ka babedi, barutwaba ba lokiša le go diragatša thai ya bona.

**Tšwelang pele ka tekolo ye bosasa**

- Le ka šomiša nako ya Thuto ya Boitšhidullo go feleletša ditekolo.

30 mets



**Go swaya:** Lebelela letlakala 124  
**Meputso:** 5

# LABOBEDI



## KOPANO YA MESONG

- Rejisitara, khalentara, tša boso.
- Bapalang papadi, Na medumo e ya swana goba e ya fapana.

15 mets



## GO THELETŠA LE GO BOLELA **Dithai tša mantšu**

### Barutwana ba šoma ka bobedi

- Barutwana ka moka ba nagana ka phoofolo ya naga/ lešoka efela ga ba bolele gore ke eng.
- Ba fa bagwera mehlala/ ditšhupetšo ka ga phoofolo yeo (Ye ke thai). Mohlala:

- Ke ye kgolo bjang?
- E ja eng?
- E dula kae?
- E dira modumo ofe?
- Ke eng sa go ikgetha ka yona.

### Bagwera ba phopholetša dikarabo

15 mets



## TSEBO YA GO THOMA LE BLTP **Mosepelo wa Nare**

### Bala kanegelo

- Bala kanegelo ya *Mosepelo wa Nare* ka go letlakala 63 la PM ge barutwana ba lebelela diswantšho ka go letlakala 62 la PMM.

### Lebanya maina le diswantšho

- Barutwana ba bala dihlogo tša ka fase ga diswantšho.
- Ngwala nomoro ya seswantšho sa maleba kgauswi le hlogo/leina.

PPM  
letl. 56  
15 mets

Letlatisi-kgwedi

Mosepelo wa Nare

Ngwala dinomoro tša diswantšho tša go lebana.

Nare e sepetše  ya tšena ka kgaro

ya namela dikota  ya boela morago.

go dikologa letamo  ka fase ga sehloga sa dinose

56 Labobedi



## DITLHAKA **Go bopa mantšu mmogo**

### Lokiša

- Barutwana ba ripa dikaratana tša ditlhaka tša beke (PMM letlakala 149).
- Laetša dikaratana tša morutiši ka go se kgethe letlapeng.

### Bopang mantšu mmogo

- Biletša morutwana letlapeng go lentšu le lengwe le le lengwe.

- Balela lentšu godimo. Botšiša: Na modumo wa mathomo ke ofe? Bjale tlhaka ya mathomo yona ke efe? Bjalobjalo
- Barutwana ba hwetša dikaratana ba di beamaamong a maleba.
- Barutwana ba bangwe ba leka go kopolla lentšu ka dikaratana tša bona.

### Bea ditlhaka ka go mokotlana go tlo di šomiša gape

PPM  
letl. 57  
15 mets

PR  
letl.  
8-13

Letlatisi-kgwedi

Bopa mantšu.

le g a gw a gw a m a  
m o gw a p a b o gw a  
l e g a b a  
p a l e g a

Labobedi 57



## MONGWALO

- Latela keletšo ya dithuto tša mongwalo ka go PR.
- Ruta mokgwa wa go hlama tlhaka ya maabane.
- Barutwana ba ngwalela ka dipukung tša bona.
- Ba hlokomele o ba thuše.

15 mets

PR  
letl.  
31-37





**GO BALA MMOGO (1) *Diphoofolo tša nageng***

**Bala**

- Balela barutwana kanegelo ya *Diphoofolo tša nageng*.
- Botšiša dipotšišo tša **Letšatši 1** letlakaleng le lengwe le le lengwe.

**Laetša mantšu a dikaratana: *thai, teleletelele, kgolokgolo, dipataka***

- Emišetša dikaratana godimo o balele mantšu godimo le barutwana.
- Lebanya dikaratana le mantšu a ka go Puku ye Kgolo.

PK letl. 17-19

15 mets

PPM letl. 50-52

**Diphoofolo tša nageng**



**Letl. 17-19**  
 • Ke kgabo e nna kgabo.  
 • Ke ja se sengwe le se sengwe – dinonyana, mae, digwagwa, dienywa, le dikhunkwane.  
 • Ke ipoloka ka go namela mehlare.

Ke nna kgabo. Ke ja se sengwe le se sengwe – dinonyana, mae, digwagwa, dienywa, le dikhunkwane. Ke ipoloka ka go namela mehlare.



**GO ŠOMA O NNOŠI**

- Barutwana ba dira mešomo ye mebedi ka letšatši ka ntle le ge ba dira mošomo wa GBHS.
- Ba gopotše go šoma ka setu ka bonoši.
- Ge barutwana ba iketlile, biletša sehlopha sa mathomo mmetseng go dira mošomo wa GBHS.

PPM letl. 60-64



**GO BALA KA GO HLAHLWA KA SEHLOPHANA**

**Sehlopha C le D**

**Go bala ga mathomo**

- Tsebiša kanegelo.
- Bala kanegelo le barutwana. Ema mafelelong a letlakala le lengwe le le lengwe gomme o botšiše dipotšišo.
- Go ya ka legato la sehlopha, ela šedi go go sepelelana ga tlhaka le modumo, go ripaganya le go kgomaganya dinoko – go bopa mantšu goba go bala ka thelelo.

E re **Hi** go 060 017 0000 go botšiša dipotšišo ka ga kanegelo ye.



30 mets

PR letl. 24-27



**THUTO YA BOITŠHIDULLO *Diteišene tša mešongwana***

**Itokiše**

**Diteišene tša mešongwana**

- Romela sehlopha se sengwe le se sengwe seteišeneng sa mešongwana.
- Barutwana ba dira mošomo.
- Ba hlokomele gomme o ba eletše.

**Khutšang**

30 mets

PR letl. 51-52



**BOKGABO BJA GO DIRAGATŠA TEKOLO 1 *Dithai tša ditiro (e tšwela pele)***

**Tšwela pele ka ditekolo**

**Go swaya:** Lebelela letlakala 124  
**Meputso:** 5

Ya ditšhupadipaka ya go kaonafatša, thutwana ye e engwe legato ke thutwana ya Go Bala ka Go Hlahlwa ka Sehlophana, mola barutwana ba šoma mešongwana matlakaleng a mešongwana a DBE.

30 mets



# LABORARO



## KOPANO YA MESONG

- Rejisitara, khalentara, tša boso.
- Bapalang papadi, Na medumo e ya swana goba e ya fapana.

15 mets



## TSEBO YA GO THOMA LE BLTP

*Mmepe wa mosepelo wa Nare*

**Bala le ahlaahle mmepe**

**Thala tsela ya Nare**

- Bala kanegelo ya *Mosepelo wa Nare* gape.
- Barutwana ba theeletša ba thala moo Nare a ilego gona.

PPM  
letl. 58  
15 mets



## DITLHAKA Modumo hw

**Boeletša medumo**

- Ka lebelo, laetša dikaratana tša ditlhaka tšeo di šetšego di rutilwego.
- Barutwana ba bitša medumo.

**Tsebiša modumo wo moswa**

- Theeletša o be o bitše modumo wo moswa.
- Hlokomela molomo wa gago.

**Laetša mantšu a go ba le modumo**

- Barutwana ba fa mantšu a mangwe a go ba le modumo.

**Bala**

- Balang ditlhaka le mantšu ao a lego ka dipolokong mmogo ka go nanya.
- Bala lefoko.

**Latšiša godimo ga tlhaka ka gare ga lefoko**

PPM  
letl. 59  
15 mets

PR  
letl.  
8-13



## MONGWALO

- Latela keletšo ya dithuto tša mongwalo ka go PR.
- Ruta mokgwa wa go hlama tlhaka ya lehono.
- Barutwana ba ngwalela ka dipukung tša bona.
- Ba hlokomele o ba thuše.

15 mets

PR  
letl.  
31-37



## GO BALA MMOGO (2) *Diphoofolo tša nageng*

**Bala**

- Bala kanegelo ya *Diphoofolo tša nageng* mmogo le barutwana.
- Botšiša dipotšišo tša **Letšatši 2** letlakaleng le lengwe le le lengwe
- Bala kanegelo gape mmogo le barutwana.

**Boeletša mantšu a dikaratana: thai, teleletelele, kgolokgolo, dipataka**

- Emišetša dikaratana godimo o balele mantšu godimo le barutwana.
- Lebanya dikaratana le mantšu a ka go Puku ye Kgolo.

PK letl.  
17-19  
15 mets

PPM  
letl.  
50-52



Ke nna kgabo. Ke ja se sengwe le se sengwe – dinonyana, mae, diqwagwa, dienywa, le dikhunkhwane. Ke ipoloka ka go namela mehlarere.



**GO NGWALA MMOGO** **Dithai**

**Lokiša letlapa**

- Kopollela foreimi ya go ngwala letlapeng

**Hlaloša mkgwa wa go ngwala thai**

- Kgetha phoofolo yeo o tla dirago thai ka yona
- O seke wa ngwala leina la phoofolo ka ge se e le karabo.
- Nagana ka dika tše 2-3 ka ga phoofolo yeo.

**Ngwala mohlala wa thai ka tlou**

- Hlohleletša barutwana go fa ditšhišinyo.
  - Na ditlou ke tše kgolo goba tše nnyane? *(Ke nna phoofolo ye kgolo)*
  - Na ditlou di šomiša eng go topa dilo *(Ke na le mmogo)*

- Na ditlou di na le mmala o mobjang? *(Ke nna o mopududu)*
- Na ditlou di ja eng? *(Ke ja mabjang, mehlare le dikala)*
- Na re ngwala potšišo efe mafelelong a thai? *(Ke nna eng?)*

15 mets

PR letl. 38-41

**Ke nna eng?**

1. \_\_\_\_\_  
2. \_\_\_\_\_  
3. \_\_\_\_\_



**GO ŠOMA O NNOŠI**

- Barutwana ba dira mešomo ye mebedi ka letšatši ka ntle le ge ba dira mošomo wa GBHS.
- Ba gopotše go šoma ka setu ka bonoši.
- Ge barutwana ba iketlile, biletša sehlopha sa mathomo mmetseng go dira mošomo wa GBHS.

PPM letl. 60-64

30 mets

PR letl. 24-27



**GO BALA KA GO HLAHLWA KA SEHLOPHANA**

**Sehlopha E le A**

**Go bala ga mathomo ga Sehlopha E**

- Tsebiša kanegelo.
- Bala kanegelo le barutwana. Ema mafelelong a letlakala le lengwe le le lengwe gomme o botšiše dipotšišo.
- Go ya ka legato la sehlopha, ela šedi go go sepelelana ga tlhaka le modumo, go ripaganya le go kgomaganya dinoko – go bopa mantšu goba go bala ka thelelo.

**Go bala ga bobedi ga Sehlopha A**

- Ka bobedi, barutwana ba bala matlakala ka go šielana.
- Ba theeletše ge ba bala. Rekhota tše o di lemogago.
- Go eya ka legato la sehlopha, ela šedi go go sepelelana ga tlhaka le modumo, dinoko le go godiša ga mantšu goba go bala ka thelelo.

E re **Hi** go 060 017 0000 go botšiša dipotšišo ka ga kanegelo ye.



**THUTO YA BOITŠHIDULLO** **Diteišene tša mešongwana**

30 mets

**Itokiše**

**Diteišene tša mešongwana**

- Romela sehlopha se sengwe le se sengwe seteiseneng sa mešongwana.
- Barutwana ba dira mošomo.
- Ba hlokomele gomme o ba eletše.

Ya ditšhupadipaka ya go kaonafatša, thutwana ye e engwe legato ke thutwana ya Go Bala ka Go Hlahlwa ka Sehlophana, mola barutwana ba šoma mešongwana matlakaleng a mešongwana a DBE.

**Khutšang**

PR letl. 51-52



**BOKGABO BJA GO DIRAGATŠA** **Dira puku ya khorositina**

30 mets

**Beakanya**

- Efa barutwana dikhatapokisi/dipampiri, diphentshele, dikherayone/dikhokhi
- Laetša barutwana go mena pampiri ka matlakala a tshela, ka mkgwa wa khorositina
- Anega kanegelo ya Mosepelo wa Nare gape.

**Thala mosepelo wa Nare**

- Barutwana ba thala kgato ka kgato gomme ba di fa maina.

**Fetolang**

- Thala sethalwa sa go swana le se gore barutwana ba thale diswantšhong le go ngwala kanegelo.

LABONE



**KOPANO YA MESONG**

- Rejisitara, khalentara, tša boso.
- Bapalang papadi, Na medumo e ya swana goba e ya fapana.

15 mets



**GO THEELETŠA LE GO BOLELA**

**Reta sereto sa go diragatša**

15 mets

**Ge o le ebile o tseba**

Ge o le tlou ebile o tseba  
Ebile o nyaka go laetša se.  
Kiba fase, kiba fase.  
Kiba! Kiba! Kiba!

Ge o le tau ebile o tseba.  
Ebile o nyaka go laetša se.  
Rora o kwagale, rora o kwagale.  
Rora! Rora! Rora!

Ge o le thutlwa ebile o tseba.  
Ebile o nyaka go laetša se  
Fihlelela godimodimo, fihlelela godimodimo.  
Godimo! Godimo! Godimo!

Ge o le kwena ebile o tseba.  
Ebile o nyaka go laetša se.  
Loma matsogo a gago, loma matsogo a gago.  
Loma! Loma! Loma!



**DITLHAKA Go bopa mantšu nnoši**

**Go fa maina a ditlhaka ka go šomiša dikaratana**

- Barutwana ba phatlalatša dikaratana tša ditlhaka ditiesekeng.
- Morutiši o bitša modumo.
- Barutwana emišetša karatana ya tlhaka yeo e sepelalanago le medumo godimo.

**Go bopa mantšu o Nnoši**

- Ka go šomiša mantšu go tšwa go thutwana ya Labobedi ya go bopa mantšu:
  - Bitša lentšu gomme o thuše barutwana go lemoga le go bala medumo.
  - Barutwana ba bopa mantšu ka dikaratana tša bona.
  - Ba lekole (morutwana o tee o ngwala lentšu letlapeng).
  - Ba kopollela lentšu ka dipukung tša bona.

PPM letl. 57

15 mets

PR letl. 8-13

Letšatši-kgwedi

Bopa mantšu.

Labobedi 57



**MONGWALO**

- Latela keletšo ya dithuto tša mongwalo ka go PR.
- Ruta mokgwa wa go hlama tlhaka ya maabane.
- Barutwana ba ngwalela ka dipukung tša bona.
- Ba hlokomele o ba thuše.

15 mets

PR letl. 31-37



**GO BALA MMOGO (3) Diphoofole tša nageng**

**Bala**

- Bala kanegelo ya *Diphoofole tša nageng* mmogo le barutwana.
- Botšiša dipotšišo tša **Letšatši 3** letlakaleng le lengwe le le lengwe
- Bala kanegelo gape mmogo le barutwana.

**Boeletša mantšu a dikaratana: thai, teleletelele, kgolokgolo, dipataka**

- Emišetša dikaratana godimo o balele mantšu godimo le barutwana.
- Lebanya dikaratana le mantšu a ka go Puku ye Kgolo.
- Bea dikaratana go Leboto la Mantšu.

PK letl. 17-19

15 mets

PPM letl. 50-52

Diphoofole tša nageng

Ke nna kgabo. Ke ja se sengwe le se sengwe – dinonyana, mae, diqwagwa, dienywa, le dikhunkhwane. Ke ipoloka ka go namela mehlare.

17



**GO NGWALA Thai**

**Balang gape mafoko a go ngwalwa mmogo a maabane**

- Balang gape thai yeo barutwana ba e ngwadilego mmogo maabane.

**Barutwana ba ngwala dithai**

- Barutwana ba thala phoofolo yeo ba e ratago.
- Barutwana ba ngwala thai ya bona ka phoofolo yeo.

15 mets

PR  
letl.  
38-41

**Ke nna eng?**

1. \_\_\_\_\_  
2. \_\_\_\_\_  
3. \_\_\_\_\_



**GO ŠOMA O NNOŠI**

- Barutwana ba dira mešomo ye mebedi ka letšatši ka ntle le ge ba dira mošomo wa GBHS.
- Ba gopotše go šoma ka setu ka bonoši.
- Ge barutwana ba iketlile, biletša sehlopha sa mathomo mmetseng go dira mošomo wa GBHS.

PPM  
letl.  
60-64



**GO BALA KA GO HLAHLWA KA SEHLOPHANA**

**Sehlopha B le C**

**Go Bala la bobedi**

- Ka bobedi, barutwana ba bala matlakala a go fapana.
- Ba theeletše ge ba bala. Rekhota tšeo o di lemogago..
- Go ya ka legato la sehlopha, ela šedi go go sepelelana ga tlhaka le modumo, go ripaganya le go kgomaganya dinoko – go bopa mantšu goba go bala ka thelelo.

E re **Hi** go  
060 017 0000  
go botšiša  
dipotšišo ka  
ga kanegelo ye.



30 mets

PR  
letl.  
24-27



**THUTO YA BOITŠHIDULLO**

**Diteišene tša mešongwana**

**Itokiše**

**Diteišene tša mešongwana**

- Romela sehlopha se sengwe le se sengwe seteišeneng sa mešongwana.
- Barutwana ba dira mošomo.
- Ba hlokomele gomme o ba eletše.

**Khutšang**

30 mets

PR  
letl.  
51-52



**BOKGABO BJA GO DIRAGATŠA**

**Dipuku tša khorositina (e tšwela pele)**

30 mets



**Feleletša dipuku**

- Barutwana ba feleletša dipuku tša bona tša khorositina.

**Abelana**

- Barutwana ba bala dikanegelo tša bona.

Ya ditšhupadipaka ya go kaonafatša, thutwana ye e engwe legato ke thutwana ya Go Bala ka Go Hlahlwa ka Sehlophana, mola barutwana ba šoma mešongwana matlakaleng a mešongwana a DBE.

						
Nare e sepetše	ya tsena ka Kgoro	ya dikologa letamo				

## LABOHLANO



### KOPANO YA MESONG **Ditaba**

- Efa barutwana hlogo yeo ba ka anegago ditaba ka yona.
- Barutwana ba anega ditaba tša bona ba šomiša moggwa wa go nagana-ka bobedi-abelana le foreimi ya Ditaba tšaka.

15 mets



### DITLHAKA **Piletšo**

- Bitša lentšu le lengwe le le lengwe ka go nanya. Boeletša gatee fela.
- Barutwana ba ngwala mantšu ka dipukung tša bona.
- Ka morago ga moo, ba ngwalela mantšu letlapeng gore ba a lekole ba phošolle.

15 mets

PR  
letl. 10

legogwa

bapala

mogwapa

palega

bala



### GO NGWALA **Abelana ka seo o se ngwadilego**

#### Šomang ka bobedi

- Barutwana ba balela bagwera dithai tša bona. Bagwera ba phopholetša dikarabo.
- Kgopela barutwana ba se kae go balela dithai tša bona godimo.

15 mets



### GO ŠOMA O NNOŠI

- Barutwana ba dira mešomo ye mebedi ka letšatši ka ntle le ge ba dira mošomo wa GBHS.
- Ba gopotše go šoma ka setu ka bonoši.
- Ge barutwana ba iketlile, biletša sehlopha sa mathomo mmetseng go dira mošomo wa GBHS.

PPM  
letl.  
60-64



### GO BALA KA GO HLAHLWA KA SEHLOPHANA

#### Sehlopha D le E

#### Go Bala la bobedi

- Ka Bobedi, barutwana ba bala matlakala a go fapana.
- Ba theeletše ge ba bala. Rekhota tšeo o di lemogago..
- Go ya ka legato la sehlopha, ela šedi go go sepelelana ga tlhaka le modumo, go ripaganya le go kgomaganya dinoko – go bopa mantšu goba go bala ka thelelo.

30 mets

PR  
letl.  
24-27



E re **Hi** go  
060 017 0000  
go botšiša  
dipotšišo ka  
ga kanegelo ye.







**GO LEKOLA LE GO FA DIPOELO**

**Go lebelela go beke ya go feta**

- Na o ipshinne ka eng dibekeng tša mathomo sekolong?
- Ke eng seo o sa ipshinago ka sona?

**Lekola mošomo wa barutwana wa Go Šoma o Nnoši**

- Efa dipoelo o boeletše go ba ruta ge go nyakega.

15 mets



**THUTO YA BOITŠHIDULLO**

**Diteišene tša mešongwana**

**Itokiše**

**Diteišene tša mešongwana**

- Romela sehlopha se sengwe le se sengwe go seteišene sa mošongwana.
- Barutwana ba dira mošongwana.
- Morutiši o a ba lebelela ebile o ba fa maele.

**Khutšang**

Ya ditšhupadipaka ya go kaonafatša, thutwana ye e engwe legato ke thutwana ya Go Bala ka Go Hlahlwa ka Sehlophana, mola barutwana ba šoma mešongwana matlakaleng a mešongwana a DBE.

30 mets

PR  
letl.  
51-52



**TSHEKATSHEKO YA MORUTIŠI YA BEKE KA BEKE**

**Bekeng ye ke:**

- **tšere di PMM** gomme ka ba ka fa ditshwayotshwayo ka go mešomo ya Go Ngwala.
- **lekotše le go lokiša matlakala a mangwe a PMM** le go lemoga moo barutwana ba bangwe ba nago le ditlhotlo le bao ba nyakago thušo kudu.
- **lebeletše kakaretšo ya beke** le go lemoga thuto yeo ke paletšwego ke go e fetša.
- **lahletše mahlo go puku** ya ka ya dinoutse ka ba ka šetša barutwana bao ba hlokago thušo ya tlaleletšo ya ka o tee ka o tee goba go bala ba nnoši bekeng ye e tlogo.

**Ke beetše nako bekeng ye e tlogo:**

- **go fa barutwana dithutwana tša tlaleletšo**, goba go ba fa dipoelo tšeo di hlokegago.
- go ruta morutwana a nnoši, mohlala, ge phapoši e le gare e dira mešomo e mengwe goba mesong.

**Ke lebeletše pele bekeng yeo e tlogo** go netefatša gore ke itokišitše ebile ke na le tšohle tšeo ke di hlokago go thoma beke.

## KAKARETŠO YA BEKE



## Diphoofolo di nyaka meetse

## DITOKIŠETŠO

Dikaratamantšu

sediba sa meetse

nwa

fodiša

hema

gogile

## MEŠONGWANA YA GO ŠOMA O NNOŠI

Kopolla lenaneo le letlapeng o le tlogele beke ka moka

## Go Šoma o Nnoši

- |                 |   |
|-----------------|---|
| 1. PPM letl. 76 | 5. PPM letl. 80                             |
| 2. PPM letl. 77 | 6. Puku 2 ya DBE ya Leleme la Gae, letl. 89 |
| 3. PPM letl. 78 | 7. Puku 2 ya Mabokgoni a Bophelo, letl. 52  |
| 4. PPM letl. 79 | 8. Lekola o feleletše mešomo ka moka.       |

Kgetha: Puku 2 ya Mabokgoni a Bophelo: Mošomo 59 meetse a go nwa a go bolokega le a go se bolokege; mošomo 60- Go boloka meetse a go hlweka (eba le seswantšho sa go dira teko)

## DIDIRIŠWA TŠA MEŠONGWANA

- didirišwa tša go sekiša meetse: lebotlelo la 2L la senwamaphodi la go se be le selo, santa ya lekgwara, malahle, santa ye tshesane, meetse, lešela la go hlweka
- dikherayone / dikhokhi le dipentshele
- matlakala a magolo (A4 goba go feta goba a mmala)
- diporatšhe tša go penta, pente le dikotlelo tša meetse
- dimakasine tša kgale/letlakala la mmala
- dikero, dikgomaretši
- dibaledi tša go raloka papadi ya seboko
- mekotlana ya ditlhaka tša beke ye
- didirišwa tšeo di nyakagego tša mešongwana yeo e kgethilwego ya Thuto ya Boitšhidullo

## Sediba sa meetse

Go na le lefelo kua sethokgweng leo le bitšwago **sediba sa meetse**. Ke bodiba bja go iša fase bja go tla ka meetse a go fola a mabose. O tla bona diphoofole tše ntši ka mehla gona moo. Kubu e hlwa letšatši ka moka sedibeng gore e khutše. **Kokolohute**, nonyana ye kgolo ya meetse, e dula ka sehlageng mohlareng kgauswi le sediba se sa meetse. E fela e tseba ka meetseng go swara digwagwa le dihlapa. Ditlou di tla go nwa meetse mantšiboa a mangwe le a mangwe. Di itšhela ka meetse mekokotlong ya tšona gore di fole.

Eupša go na le phoofole e tee ya go boifiša ya go dula kgauswi le meetse. Yona e phelago e laletše go ubula diphedi gore e be dijo tše bose tša yona. Ke Kwena! Ka letšatši le lengwe mosegare go fiša gore tšhirr, kwena e be e bataletše bjalo ka kota e laletše go swara ye nngwe gore e e je.

Diphoofole tša mathomo tša go tla go nwa meetse moo Sedibeng e bile dipitsi tše hlano tša mebala tša tla di kgatha bjalo ka dipere. Kwena ya di bona eupša ya nagana gore go ka ba kaone ge e ka lalela phoofole ye nngwe ye nnyane.

Letšatši le rile ge le thoma go sobela, dithutlwa tše hlano tše telele tša tla go nwa meetse. Dithutkwa di ile tša inamišetša melala ya tšona ke meetseng o ka re dipere.

Kwena e ile ya di bona eupša ya nagana gore go ka ba kaone ge e ka lalela phoofole ye nnyane.

Diphoofole tša go latela ebile **dinare** tše tharo tša go tia. E be e le tše nnyane eupša di na le mebogo ya dintlha. Kwena e ile ya di bona eupša ya nagana gore go kaone e letele phoofole ya go hloka maatla.

Ka morago ga dinare, go ile gwa tla dikolobe tše kgolo tša naga. E be e le tše nnyane eupša di na le meno a bogale. Kwena ya di bona eupša ya nagana gore e letele phoofole ye tshesane.

Mafelelong gwa tla phala, e sepela e nnoši. Phala e be e sepelela meetseng ka dihlong ya inamišetša hlogo ya yona ka meetseng ya a nwa. E be e sa bone ge kwena e kitimela go yona.

Efela ye nngwe ya e bona! Kokolohute e be e phophiša diphego mahlaseding a letšatši leo le sobelago gore di ome. E rile ge e gadima ya bona Kwena e rutha e lebile go phalana. Ya tabogela godimo e kekeretša ka lešata, e re kwa kwa kwa! Phalana ya kwa kokolohute ya emišetša hlogo godimo. Ya bona Kwena e ahlamile, meno a yona a bogale a dutše ka mothaladi a phadima. Ka bonako phalana ya tabogela morago ka ntle ga meetse ya kitima ka lebelo ka moo e ka kgonago ya tšhaba.

Kwena e be e nyamile. E be e tseba gore e tla swanelwa ke go letela sebakana gore e humane dilalelo bošegong bjoo.

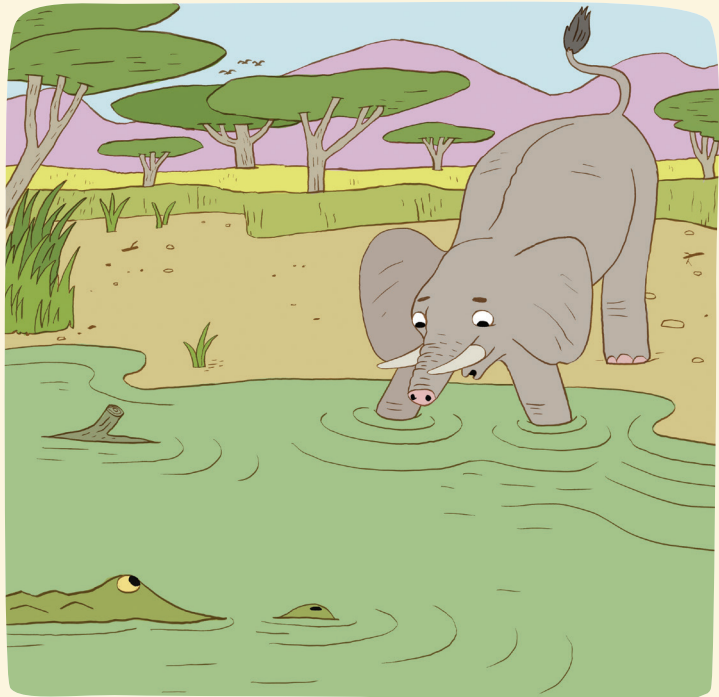

### TLOTLONTŠU

**sediba sa meetse** – mogobe wa tlhago moo diphoofole di nwago meetse gona.

**kokolohute** – nonyana ye kgolo ya menotlo ye metelele. E dula ka meetseng go swara dihlapa ya di ja.

**dinare** – diphoofole tša naga tše boima tše kgolo, ya go swana le kgomo ya poo.

# MOŠUPOLOGO



## KOPANO YA MESONG *Ditaba*

- Efa barutwana hlogo yeo ba ka anegago ditaba ka yona.
- Barutwana ba anega ditaba tša bona ba šomiša mokgwa wa go nagana-ka bobedi-abelana le foreimi ya *Ditaba tšaka*.

15 mets



## KANEGELO YA GO BALELWA GODIMO *Sedibeng sa meetse*

### Pele ga go Bala

- Na o kile wa kwa ka sediba sa meetse?
- Na o nagana gore go direga eng sedibeng sa meetse?

### Balela kanegelo godimo

### Ka Morago ga go Bala

- Na diphoofolo di šomiša meetse go dira eng? (go nwa, go fola, go tsoma dijo, go hema, go hlapa/go itlhwekiša)

PM  
letl. 55

15 mets



## TSEBO YA GO THOMA LE BLTP *Sedibeng sa meetse*

### Bala kanegelo

### Ahlaahla ka diswantšho

- Na sediba sa meetse ke eng?
- Na o bona diphoofolo tša mohuta mang sedibeng sa meetse?
- Na diphoofolo di šomiša meetse bjang?

PK  
letl. 21

30 mets

PPM  
letl. 70

Sedibeng sa meetse

**Maqalo a Rurubu**

- Na o bona diphoofolo tša maqalo a Rurubu?
- Na diphoofolo tša maqalo a Rurubu di šomiša meetse go dira eng?
- Na diphoofolo tša maqalo a Rurubu di tsoma dijo go nwa, go fola, go hema, go hlapa/go itlhwekiša?

21



## DITLHAKA *Modumo nt*

### Boeletša medumo

- Ka lebelo, laetša dikaratana tša ditlhaka tšeo di šetšego di rutilwego.
- Barutwana ba bitša medumo.

### Tsebiša modumo wo moswa

- Theeletša o be o bitše modumo wo moswa.
- Hlokomela molomo wa gago.

### Laetša mantšu a go ba le modumo

- Barutwana ba fa mantšu a mangwe a go ba le modumo.

### Bala

- Balang ditlhaka le mantšu ao a lego ka dipolokong mmogo ka go nanya.
- Bala lefoko.

### Latišiša godimo ga tlhaka ka gare ga lefoko

PPM  
letl. 71

15 mets

PR  
letl. 8-13

Letlatšhi-kgwedi

**nt**

nta nti ntu nte

ntaga ntate ntaka

ntoma ntumiša ntamiše

Nebe o dula motseng wa Letlatšhi-kgwedi.

Mošupologo 71



## MONGWALO

- Latela keletšo ya dithuto tša mongwalo ka go PR.
- Ruta mokgwa wa go hlama tlhaka ya lehono.
- Barutwana ba ngwalela ka dipukung tša bona.
- Ba hlokomele o ba thuše.

15 mets

PR  
letl. 31-37





**GO ŠOMA O NNOŠI**

- Tsebiša mešongwana ya beke ya Go Šoma o Nnoši.
- Barutwana ba dira mešomo ye mebedi ka letšatši ka ntle le ge ba dira mošomo wa GBHS.
- Ba gopotše go šoma ka setu ka bonoši.
- Ge barutwana ba iketlile, biletša sehlopha sa mathomo mmetseng go dira mošomo wa GBHS.

PPM  
letl.  
76-80



30 mets

PR  
letl.  
24-27



**GO BALA KA GO HLAHLWA KA SEHLOPHANA**

**Sehlopha A le B**

**Go bala ga mathomo**

- Tsebiša kanegelo.
- Bala kanegelo le barutwana. Ema mafelelong a letlakala le lengwe le le lengwe gomme o botšiša dipotšišo.
- Go ya ka legato la sehlopha, ela šedi go go sepelelana ga tlhaka le modumo, go ripaganya le go kgomaganya dinoko – go bopa mantšu goba go bala ka thelelo.

E re Hi go  
060 017 0000  
go botšiša  
dipotšišo ka  
ga kanegelo ye.



**THUTO YA BOITŠHIDULLO**

**Diteišene tša mešongwana**

**Lokiša**

- Kgetha mešongwana ye mene ya go fapana go letlakala 5 la beke.

**Tsebiša diteišene tša mešongwana**

**Mošomo wa phaphoši ka moka**

Ya ditšhupadipaka ya go kaonafatša, thutwana ye e engwe legato ke thutwana ya Go Bala ka Go Hlahlwa ka Sehlophana, mola barutwana ba šoma mešongwana matlakaleng a mešongwana a DBE.

30 mets

PR  
letl.  
51-52



**BOKGABO BJA GO BONWA**

**Thala seswantšho sa hlapi**

30 mets

**Tsebagatša**

- Efa barutwana matlakala, diphentshele, dikherayone, dikgatišobaka/matlakala a mmala, dikero, dikgomaretši
- Laetša go thala seswantšho se bonolo sa hlapi ya go ba le magapi a magolo.

**Dira**

- Barutwana ba khalara magapi ka go šomiša dikherayone goba ba dira kholatše.
- Sepelasepela o boledišana le barutwana

**Ye nngwe**

- Barutwana ba ripa magapi go tšwa go matlakala a dimakasine tša kgale.gomme ba di kgomaretša go sethalwa sa hlapi.

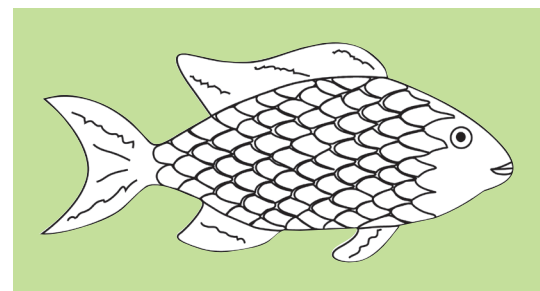

LABOBEDI



**KOPANO YA MESONG**

- Rejisitara, khalentara, tša boso.
- Bapalang papadi, Na medumo e ya swana goba e ya fapana.

15 mets



**GO THEELETŠA LE GO BOLELA**

**Go hlopha diphoofole**

15 mets

Diphoofole	Nageng	Meetse	Bobedi

**Lokiša**

- Kopolla taekeramo letlapeng.

**Hlopha diphoofole ka magoro**

- Kgopela barutwana go fa maina a diphoofole tša go fapafapana le go ngwala lenaneo (tlou, kwena, hlapu, kubu, thutlwa, noga, nonyana bjalojalo)
- Barutwana ba bolela gore phoofole e dula nageng goba ka meetseng goba ka bobedi.
- Barutwana ba hlaloša dikgetho tša bona.



**TEKOLO 1 YA TSEBO YA GO THOMA**

**Na diphoofole di šomiša meetse bjang?**

Efa barutwana dikhopi tša PM letlakala 126: Tsebo ya Go Thoma Tekolo 1

**Lekola tsebo**

- Balang dihlogo mmogo.
- Barutwana baswaya dikholomo tša maleba tša phoofole ye nngwe le ye nngwe.
- Na barutwana ba kgona go swantšha le go hlopha tshedimošo?

**Go swaya:** Lebelela letlakala 122  
**Meputso:** 10

PK letl. 127

15 mets

LEINA \_\_\_\_\_ LETŠATŠI-KGWEDI \_\_\_\_\_

Ka fao diphoofole di šomišago meetse  
Swaya go bantšha makgwa woo phoofole ye nngwe le ye nngwe e šomišago meetse ka gona.

	Go rwa	Go hlapa	Go fola	Go hema	Go humana djo
	<input type="checkbox"/>	<input type="checkbox"/>	<input type="checkbox"/>	<input type="checkbox"/>	<input type="checkbox"/>
	<input type="checkbox"/>	<input type="checkbox"/>	<input type="checkbox"/>	<input type="checkbox"/>	<input type="checkbox"/>
	<input type="checkbox"/>	<input type="checkbox"/>	<input type="checkbox"/>	<input type="checkbox"/>	<input type="checkbox"/>
	<input type="checkbox"/>	<input type="checkbox"/>	<input type="checkbox"/>	<input type="checkbox"/>	<input type="checkbox"/>
	<input type="checkbox"/>	<input type="checkbox"/>	<input type="checkbox"/>	<input type="checkbox"/>	<input type="checkbox"/>
	<input type="checkbox"/>	<input type="checkbox"/>	<input type="checkbox"/>	<input type="checkbox"/>	<input type="checkbox"/>

TSEBO YA GO THOMA TEKOLO 1 Beke 6 - Labobedi 127



**DITLHAKA**

**Go bopa mantšu mmogo**

**Lokiša**

- Barutwana ba ripa dikaratana tša ditlhaka tša beke (PMM letlakala 151).
- Laetša dikaratana tša morutiši ka go se kgethe letlapeng.

**Bopang mantšu mmogo**

- Biletša morutwana letlapeng go lentšu le lengwe le le lengwe.

- Balela lentšu godimo. Botšiša: Na modumo wa mathomo ke ofe? Bjale tlhaka ya mathomo yona ke efe? Bjalojalo
- Barutwana ba hwetša dikaratana ba di beamaamong a maleba.
- Barutwana ba bangwe ba leka go kopolla lentšu ka dikaratana tša bona.

**Bea ditlhaka ka go mokotlana go tlo di šomiša gape**

PPM letl. 72

15 mets

PR letl. 8-13

Letšatši-kgwedi \_\_\_\_\_

Bopa mantšu.

nt i m a l e m a t i  
l e n t i n t e k a  
n t o m a n t e k a

72 Labobedi



**MONGWALO**

- Latela keletšo ya dithuto tša mongwalo ka go PR.
- Ruta mokgwa wa go hlama tlhaka ya maabane.
- Barutwana ba ngwalela ka dipukung tša bona.
- Ba hlokomele o ba thuše.

15 mets

PR letl. 31-37





**GO BALA MMOGO (1)**

**Ka fao Mumusa a humanego pogo ka gona**

**Bala**

- Balela barutwana kanegelo ya *Ka fao Mumusa a humanego pogo ka gona*.
- Botšiša dipotšišo tša **Letšatši 1** letlakaleng le lengwe le le lengwe.
- Bala kanegelo gape mmogo le barutwana.

**Laetša mantšu a dikaratana: sediba sa meetse, nwa, fodiša, hema, gogile**

- Emišetša dikaratana godimo o balele mantšu godimo le barutwana.
- Lebanya dikaratana le mantšu a ka go Puku ye Kgolo.

PK letl.  
22-25

15 mets

PPM  
letl.  
66-69

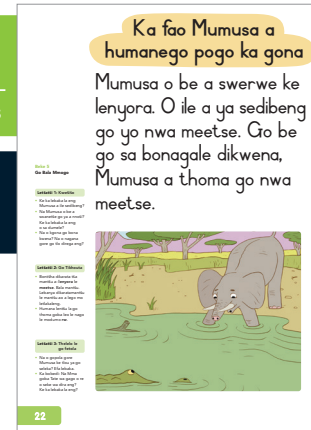

**GO ŠOMA O NNOŠI**

- Barutwana ba dira mešomo ye mebedi ka letšatši ka ntle le ge ba dira mošomo wa GBHS.
- Ba gopotše go šoma ka setu ka bonoši.
- Ge barutwana ba iketlile, biletša sehlopha sa mathomo mmetseng go dira mošomo wa GBHS.

PPM  
letl.  
76-80



**GO BALA KA GO HLAHLWA KA SEHLOPHANA**

**Sehlopha C le D**

**Go bala ga mathomo**

- Tsebiša kanegelo.
- Bala kanegelo le barutwana. Ema mafelelong a letlakala le lengwe le le lengwe gomme o botšiše dipotšišo.
- Go ya ka legato la sehlopha, ela šedi go go sepelelana ga tlhaka le modumo, go ripaganya le go kgomaganya dinoko – go bopa mantšu goba go bala ka thelelo.

E re **Hi** go  
060 017 0000  
go botšiša  
dipotšišo ka  
ga kanegelo ye.



30 mets

PR  
letl.  
24-27



**THUTO YA BOITŠHIDULLO**

**Diteišene tša mešongwana**

**Itokiše**

**Diteišene tša mešongwana**

- Hlokomela barutwana o ba eletše.

**Khutšang**

30 mets

PR  
letl.  
51-52



**BOKGABO BJA GO BONWA**

**Go penta ka dipente tša meetse**

**Laetša**

- Efa barutwana matlakala, diporatšhe tša go penta, dipente le dijeke tša meetse.
- Laetša go hlakanya dipente ka meetse go dira mebala ya go fapafapana.
- Laetša go hlatswa poratšhe ka go šomiša mebala ya go fapafapana.

**Barutwana ba penta selo sa go tšwa go tlhago**

- Laetša mehlala ya didirišwa tše nnyane tšeo barutwana ba ka di kopollago goba go šomiša ka boikgopolelo.

Ya ditšhupadipaka ya go kaonafatša, thutwana ye e engwe legato ka thutwana ya Go Bala ka Go Hlahlwa ka Sehlophana, mola barutwana ba šoma mešongwana matlakaleng a mešongwana a DBE.

30 mets



LABORARO



**KOPANO YA MESONG**

15 mets

- Rejisitara, khalentara, tša boso.
- Bapalang papadi, Na medumo e ya swana goba e ya fapana.



**TSEBO YA GO THOMA LE BLTP**

**Meetse ao a bolokegilego go ka nwewa**

PPM letl. 73

15 mets

**Teko:** Go sekiša meetse

**Ditlabakelo:**

- Kgothola lebotlelo la senwamaphodi (le ripilwe bofase bja lona), meetse a go ba le leraga, lešela leo le hlwekilego, leokodi, pantiši, sefo (malahle, mobu wa lekgwara, santa ye koto le ye tshese)
- Ge e le gore e tee goba tše dingwe tša disefo ga di hwetšagale, šomiša lešela goba wulu ya khotlhone.

**Tsela:**

- Hlaloša maikemišetšo a teko: go nyaka go tseba gore o ka kgona go dira meetse a ditšhila gore a hlweke a hloke le ka selabi.
- E re barutwana ba lekole lebotlelo la meetse a ditšhila pele ga ge o a sefa ka sefo.
- Lokela leokodi molomong wa lebotlelo gomme o phumule ka lešela la go hlweka.
- Bea karolo ya godimo ya lebotlelo ka gare ga

seripagare sa botlase bja lebotlelo.

- Ala maraga, mobu le santa ka mokgwa wo di adilwego ka gona ka mo go PPM.
- Tšhela meetse a leraga ka gare ga sefo.
- Lekola meetse a o a tšhetšwego ka gare ga sefo gore a hlwekile na.
- Botšiša o re: Na go diragetše eng ka santa, mobu goba leraga?
- Hlalošetša barutwana gore le ge meetse a lebelelega a hlwekile, a swanetšwe go bedišwa pele a ka nwewa.



**Ngwala maina a diswantšho go letlakala 73 la PPM**



**DITLHAKA Modumo nk**

**Boeletša medumo**

- Ka lebelo, laetša dikaratana tša ditlhaka tšeo di šetšego di rutilwego.
- Barutwana ba bitša medumo.

**Tsebiša modumo wo moswa**

- Theeletša o be o bitše modumo wo moswa.
- Hlokomela molomo wa gago.

**Laetša mantšu a go ba le modumo**

- Barutwana ba fa mantšu a mangwe a go ba le modumo.

**Bala**

- Balang ditlhaka le mantšu ao a lego ka dipolokong mmogo ka go nanya.
- Bala lefoko.

**Latišiša godimo ga tlhaka ka gare ga lefoko**

PPM letl. 74

15 mets

PR letl. 8-13

Letšatši-kgwedi

**nk** nku

nko nka nki nke nku

nka-di-ma ta-nki nki-me-la

nkadima tonki nkimela

Na isana o bone tonki ka lešakeng.

74 Laboraro



**MONGWALO**

- Latela keletšo ya dithuto tša mongwalo ka go PR.
- Ruta mokgwa wa go hlama tlhaka ya lehono.
- Barutwana ba ngwalela ka dipukung tša bona.
- Ba hlokomele o ba thuše.

15 mets

PR letl. 31-37



**GO BALA MMOGO (2) Ka fao Mumusa a humanego pogo ka gona**

**Bala**

- Bala kanegelo ya *Ka fao Mumusa a humanego pogo ka gona* mmogo le barutwana.
- Botšiša dipotšišo tša **Letšatši 2** letlakaleng le lengwe le le lengwe
- Bala kanegelo gape mmogo le barutwana.

**Boeletša mantšu a dikaratana: sediba sa meetse, nwa, fodiša, hema, gogile**

- Emišetša dikaratana godimo o balele mantšu godimo le barutwana.
- Lebanya dikaratana le mantšu a ka go Puku ye Kgolo.

PK letl. 22-25

15 mets

PPM letl. 66-69

**Ka fao Mumusa a humanego pogo ka gona**

Mumusa o be a swerwe ke lenyora. O ile a ya sedibeng go yo nwa meetse. Go be go sa bonagale dikwena, Mumusa a thoma go nwa meetse.

22





**GO NGWALA MMOGO** Mosepelo wa morutiši

**Beakanya**

- Kopolla foreimi ya go ngwala letlapeng.

**Hlaloša**

- Barutwana ba hlama mafoko a go hlaloša mosepelo wa morutiši sekolong.
- Šomiša sebopego sa *Mosepelo wa Nare*.

**Ngwala dikakanyo tša barutwana**

- Ngwala dipotšišo tša go hlohla: Na morutiši o be a sepela kae?
- Ela tšhomišo ya matlema šedi.

**Balang mafoko mmogo**

15 mets

**Morutiši o a sepela**

PR letl. 38-41

le go boa.



**GO ŠOMA O NNOŠI**

- Barutwana ba dira mešomo ye mebedi ka letšatši ka ntle le ge ba dira mošomo wa GBHS.
- Ge barutwana ba iketlile, biletša sehlopha sa mathomo mmetseng go dira mošomo wa GBHS.



**GO BALA KA GO HLAHLWA KA SEHLOPHANA**

**Go bala ga mathomo ga Sehlopha E**

- Tsebiša kanegelo.
- Bala kanegelo le barutwana. Ema mafelelong a letlakala le lengwe le le lengwe gomme o botšišo dipotšišo.
- Go ya ka legato la sehlopha, ela šedi go go sepelelana ga tlhaka le modumo, go ripaganya le go kgomaganya dinoko – go bopa mantšu goba go bala ka thelelo.

**Sehlopha E le A**

**Go bala ga bobedi ga Sehlopha A**

- Ka bobedi, barutwana ba bala matlakala ka go šielana.
- Ba theeletše ge ba bala. Rekhota tšeo o di lemogago.
- Go eya ka legato la sehlopha, ela šedi go go sepelelana ga tlhaka le modumo, dinoko le go godiša ga mantšu goba go bala ka thelelo.

PPM letl. 76-80



30 mets

PR letl. 24-27



E re **Hi** go 060 017 0000 go botšiša dipotšišo ka ga kanegelo ye.



**THUTO YA BOITŠHIDULLO** Diteišene tša mešongwana

**Itokiše**

**Diteišene tša mešongwana**

- Hlokomela barutwana o ba eletše.

**Khutšang**

Ya ditšhupadipaka ya go kaonafatša, thutwana ye e engwe legato ke thutwana ya Go Bala ka Go Hlahlwa ka Sehlophana, mola barutwana ba šoma mešongwana matlakaleng a mešongwana a DBE.

30 mets

PR letl. 51-52



**TEKOLO 2 YA BOKGABO BJA GO DIRAGATŠA** Koša/mmimo wa setšo

30 mets

**Kgethang koša ya setšo gomme le itlwaetše go e opela**

- Barutwana ba šoma ka dihlophana.
- Ba sepela mesepelo, ba bina ditepe tša mmimo goba ba letša moropa go ya ka morethetho wa koša.

- Kgetha gore o tlo tsebagatša koša ya gago bjang, hlaloša gore e opelwa ka polelo efe le gore e bolela ka eng.
- Itlwaetšeng lehono gomme le diragatše bosasa.

**Go swaya:**  
Lebelela letlakala 124  
**Meputso: 5**

LABONE



**KOPANO YA MESONG**

- Rejisitara, khalentara, tša boso.
- Bapalang papadi, Na medumo e ya swana goba e ya fapana.

15 mets



**GO THEELETŠA LE GO BOLELA** Reta sereto

15 mets

**Lerotholodi la meetse**

Marotholodi a mannyane a meetse  
 Dithorwana tše nnyane tša santa  
 A tlatša mawatle a magolo  
 A botsefatša dithaba le naga.

Ditiro tše nnyane tša botho  
 Mantšu a mannyane a lerato  
 A dira gore lefase la rena e be lefelo le le bose  
 A dira gore lefase le tlale ka lerato.



**DITLHAKA** Go bopa mantšu nnoši

**Go fa maina a ditlhaka ka go šomiša dikaratana**

- Barutwana ba phatlalatša dikaratana tša ditlhaka ditekeng.
- Morutiši o bitša modumo.
- Barutwana emišetša karatana ya tlhaka yeo e sepelalanago le medumo godimo.

**Go bopa mantšu o Nnoši**

- Ka go šomiša mantšu go tšwa go thutwana ya Labobedi ya go bopa mantšu:
  - Bitša lentšu gomme o thuše barutwana go lemoga le go bala medumo.
  - Barutwana ba bopa mantšu ka dikaratana tša bona.
  - Ba lekole (morutwana o tee o ngwala lentšu letlapeng).
  - Ba kopollela lentšu ka dipukung tša bona.

PPM letl. 72

15 mets

PR letl. 8-13

Letlati-kgwedi

Bopa mantšu.

nt  
l  
t  
g  
o  
i  
m  
a  
e  
k

nt i m a l e m a t i  
l e n t i n t e k a  
n t o m a n t e k a

72 Labobedi



**MONGWALO**

- Latela keletšo ya dithuto tša mongwalo ka go PR.
- Ruta mokgwa wa go hlama tlhaka ya maabane.
- Barutwana ba ngwalela ka dipukung tša bona.
- Ba hlokomele o ba thuše.

15 mets

PR letl. 31-37



**GO BALA MMOGO (3)** Ka fao Mumusa a humanego pogo ka gona

**Bala**

- Bala kanegelo ya *Ka fao Mumusa a humanego pogo ka gona* mmogo le barutwana.
- Botšiša dipotšišo tša **Letšatši 3** letlakaleng le lengwe le le lengwe
- Bala kanegelo gape mmogo le barutwana.

**Boeletša mantšu a dikaratana: sediba sa meetse, nwa, fodiša, hema, gogile**

- Emišetša dikaratana godimo o balele mantšu godimo le barutwana.
- Lebanya dikaratana le mantšu a ka go Puku ye Kgolo.
- Bea dikaratana go Leboto la Mantšu.

PK letl. 22-25

15 mets

PPM letl. 66-69

**Ka fao Mumusa a humanego pogo ka gona**

Mumusa o be a swerwe ke lenyora. O ile a ya sedibeng go yo nwa meetse. Go be go sa bonagale dikwena, Mumusa a thoma go nwa meetse.

22



**GO NGWALA** Šomiša matlema

Hlamang dikgopolo ka matlema

- Ngwala mantšu mo letlapeng.

Kgetha mantšu a maleba

- Bala matlema.
- Barutwana ba kgetha letlema la go dira gore lefoko le kwagale gabotse.
- Mohlala: Mokgadi o dutše **godimo** ga setulo. Mokgadi o rutha **ka gare** ga letangwana. Mokgadi o sepetše a ya **fase** ka ditepisi.

15 mets

Morutiši o a sepela

PR letl. 38-41

le go boa.



**GO ŠOMA O NNOŠI**

- Barutwana ba dira mešomo ye mebedi ka letšatši ka ntle le ge ba dira mošomo wa GBHS.
- Ba gopotše go šoma ka setu ka bonoši.
- Ge barutwana ba iketlile, biletša sehlopha sa mathomo mmetseng go dira mošomo wa GBHS.

PPM letl. 76-80



**GO BALA KA GO HLAHLWA KA SEHLOPHANA**

Sehlopha B le C

Go Bala la bobedi

- Ka bobedi, barutwana ba bala matlakala a go fapana.
- Ba theeletše ge ba bala. Rekhota tšeo o di lemogago..
- Go ya ka legato la sehlopha, ela šedi go go sepelelana ga tlhaka le modumo, go ripaganya le go kgomaganya dinoko – go bopa mantšu goba go bala ka thelelo.

E re **Hi** go 060 017 0000 go botšiša dipotšišo ka ga kanegelo ye.



30 mets

PR letl. 24-27



**THUTO YA BOITŠHIDULLO**

Diteišene tša mešongwana

Itokiše

Diteišene tša mešongwana

- Hlokomela barutwana o ba eletše.

Khutšang

30 mets

PR letl. 51-52



**TEKOLO 2 YA BOKGABO BJA GO DIRAGATŠA**

Koša/mmino wa setšo (e tšwela pele)

30 mets

Lekola mešongwana ya dihlophana

- Na ba šomile bjang bjalo ka dihlopha?
- Na ba opetše koša ka mafolofolo le ditho tša mmele di sepela go ya koša?

Go swaya: Lebelela letlakala 124  
Meputso: 5



# LABOHLANO



## KOPANO YA MESONG **Ditaba**

- Efa barutwana hlogo yeo ba ka anegago ditaba ka yona.
- Barutwana ba anega ditaba tša bona ba šomiša mokgwa wa go nagana-ka bobedi-abelana le foreimi ya Ditaba tšaka.

15 mets



## DITLHAKA **Papadi ya Seboko**

### Ralokang ka bobedi

- Sepediša dibaledi go ya ka taese/nomoro ya dipoloko.
- Bala lentšu leo o emago go lona.
- Efa lentšu le lengwe la go thoma ka tlhaka yeo.
- Lekola gore mogwera wa gago o nepile.

PPM  
letl. 75  
15 mets

PR  
letl.  
8-13

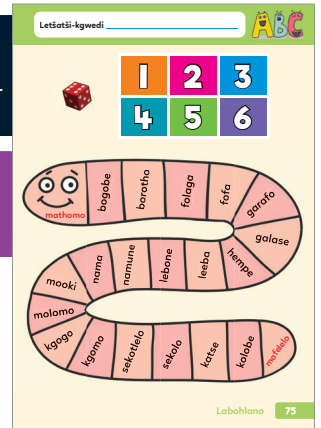

## GO NGWALA **Abelana ka seo o se ngwadilego**

### Šomang ka bobedi

- Barutwana ba laetša bagwera mafoko a bona.
- Kgopela barutwana ba se bakae gore ba balele phaphoši tšeo ba di ngwadilego.

15 mets



## GO ŠOMA O NNOŠI

- Barutwana ba dira mešomo ye mebedi ka letšatši ka ntle le ge ba dira mošomo wa GBHS.
- Ba gopotše go šoma ka setu ka bonoši.
- Ge barutwana ba iketlile, biletša sehlopha sa mathomo mmetseng go dira mošomo wa GBHS.

PPM  
letl.  
76-80



## GO BALA KA GO HLAHLWA KA SEHLOPHANA

### Sehlopha D le E

### Go Bala la bobedi

- Ka bobedi, barutwana ba bala matlakala a go fapana.
- Ba theeletše ge ba bala. Rekhota tšeo o di lemogago..
- Go ya ka legato la sehlopha, ela šedi go go sepelelana ga tlhaka le modumo, go ripaganya le go kgomaganya dinoko – go bopa mantšu goba go bala ka thelelo.

30 mets

PR  
letl.  
24-27



E re **Hi** go  
060 017 0000  
go botšiša  
dipotšišo ka  
ga kanegelo ye.





**GO LEKOLA LE GO FA DIPOELO**

**Go lebelela go beke ya go feta**

- Na o ipshinne ka eng dibekeng tša mathomo sekolong?
- Ke eng seo o sa ipshinago ka sona?

**Lekola mošomo wa barutwana wa Go Šoma o Nnoši**

- Efa dipoelo o boeletše go ba ruta ge go nyakega.

15 mets



**THUTO YA BOITŠHIDULLO**

**Diteišene tša mešongwana**

**Itokiše**

**Diteišene tša mešongwana**

- Hlokomela barutwana o ba eletše.

**Khutšang**

Ya ditšhupadipaka ya go kaonafatša, thutwana ye e engwe legato ke thutwana ya Go Bala ka Go Hlahlwa ka Sehlophana, mola barutwana ba šoma mešongwana matlakaleng a mešongwana a DBE.

30 mets

PR  
letl.  
51-52



**TSHEKATSHEKO YA MORUTIŠI YA BEKE KA BEKE**

**Bekeng ye ke:**

- **tšere di PMM** gomme ka ba ka fa ditshwayotshwayo ka go mešomo ya Go Ngwala.
- **lekotše le go lokiša matlakala a mangwe a PMM** le go lemoga moo barutwana ba bangwe ba nago le ditlhotlo le bao ba nyakago thušo kudu.
- **lebeletše kakaretšo ya beke** le go lemoga thuto yeo ke paletšwego ke go e fetša.
- **lahletše mahlo go puku** ya ka ya dinoutse ka ba ka šetša barutwana bao ba hlokago thušo ya tlaleletšo ya ka o tee ka o tee goba go bala ba nnoši bekeng ye e tlogo.

**Ke beetše nako bekeng ye e tlogo:**

- **go fa barutwana dithutwana tša tlaleletšo**, goba go ba fa dipoelo tšeo di hlokegago.
- go ruta morutwana a nnoši, mohlala, ge phapoši e le gare e dira mešomo e mengwe goba mesong.

**Ke lebeletše pele bekeng yeo e tlogo** go netefatša gore ke itokišitše ebile ke na le tšohle tšeo ke di hlokago go thoma beke.

## KAKARETŠO YA BEKE



## Batho ba nyaka meetse

## DITOKIŠETŠO

Dikaratamantšu

lenti la go thea

fasefase

tlhaka

kota

phološa

## LENANEO LA MEŠONGWANA YA GO ŠOMA O NNOŠI

Kopolla lenaneo le letlapeng o le tlogele beke ka moka

## Go Šoma o Nnoši

- |                 |  |
|-----------------|--|
| 1. PPM letl. 90 | 5. PPM letl. 94                              |
| 2. PPM letl. 91 | 6. Puku 2 ya DBE ya Leleme la Gae, letl. 107 |
| 3. PPM letl. 92 | 7. Puku 2 ya Mabokgoni a Bophelo, letl. 55   |
| 4. PPM letl. 93 | 8. Lekola o feleletše mešomo ka moka.        |

Kgetho ye nngwe: Puku 2 ya Mabokgoni a Bophelo: Mošomo 57- Ka mokgwa wo re šomišago meetse ka gae le sekolong; Mošomo 58- mokgwa wo meetse a senyegago ka gona.

## DIDIRIŠWA TŠA MEŠONGWANA

- dikherayone, dikhokhi, diphentshele
- matlakala a magolo (A4 goba go feta, a mašweu goba a mebalabala)
- pente ya phousetara le diporatšhe/dikherayone/dipene
- direkhote tša mehuta ya go fapafapana ya mmino.
- mekotla ya ditlhaka tša beke ye
- didirišwa tšeo di nyakagego tša mešongwana yeo e kgethilwego ya Thuto ya Boitšhidullo

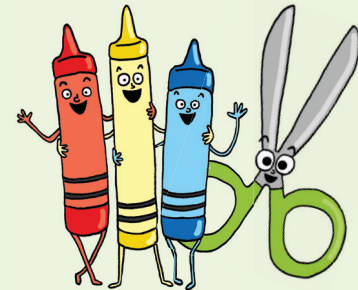

## Hlapi ye kgolo

Sipho le Matome ba be rata go tanya dihlapi ka letamong. Ga se nke ba tsena ka gare ga letamo fao go sobešelago, gomme ba be ba phela ba thea dihlapi mo meetse **a sa išego**. Kua fase ka letamong go be go thelela ka leraga moo o ka nwelelago ge o ka ya kgole.

Ka Mokibelo wo mongwe e sa le mesong ba ile ba tsoga ba paka mengatse, disangwetše. dino le **metato ya go thea dihlapi le digoketši**. Ba be ba nyaka go tanya yonayona hlapi ye kgolo yeo Tate wa bona a tlogo a e beša ya ba dilalelo bošego bjoo. Bjalo ka mehlang, ba be ba tanya dihlatswana tše nnyane, efela gwa direga selo sa go thabiša. Sipho o ile a kwa a goga lenti la gagwe ka boima. Ga se nke a goga boima bja mohuta wo peleng. Na e ka ba e le hlapi ye kgolo mafelelong? O be a thabile.

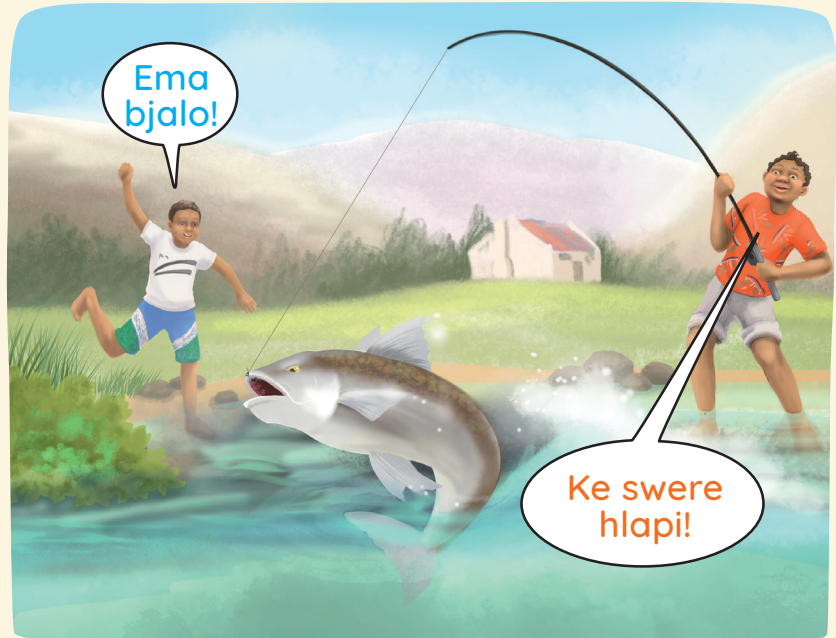

“Ke swere ye kgolol! Ke goga lenti ka boima!” Sipho a goeletša.

“E sware! E sware!” gwa goeletša Matome.

Hlapi ya tabogela ka ntle ga meetse, gomme Sipho a bona ka fao e lego ye kgolo ka gona. A thaba kudu ge hlapi e gašanya meetse gohle. A lebala gore ga se a swanela go ya gare ga letamo mo go išago. O ile a šala hlapi morago a e goga ge e be e katana le go tšhaba.

Ka pejane Sipho o be a le garegare ga letamo. Meetse a be a fihla matsogong a gagwe. Matome o ile a bona gore Sipho o kotsing.

“E tlogele! E tlogele! O tseneletše garegare kudu!” gwa goeletša Matome. “Tlogela dilo tšohle o boele morago gona bjale!”

“Ga ke kgone! Ke tantšwe ka maraga! Thušang! Thušang!” gwa goeletša Sipho.

Matome o be a sa tsebe gore a ka dira eng. Na o swanetše go kitima a nyake motho a tle a thuše? A ka no se boe ka nako. O be a swanetše go nagana se sengwe ka pejana go thuša mogwera wa gagwe. Go be go na le kota ye kgolo e phaphametše kgauswi le leriba la letamo. O ile a kgoromeletša kota ka meetseng gomme ya phaphamala ya fihla kgauswi le Sipho gore a itshwareletše ka yona.

Bjale Matome a kitimela lapeng la kgauswi go nyaka thušo. Banna ba babedi ba ile ba fagahlela letamong gomme ba humana Sipho a itshwareleditše ka kota. Ba phološa Sipho, ba reta Matome ka seo a se dirilego go **phološa** mogwera wa gagwe. Bašemane ba babedi ga se ba ka ba lebala letšatši leo hlapi ye kgolo e ilego ya ba phonyoga ka gona!

### TLOTLONTŠU

**digoketši** – dijo tšeo o di beago kobing go goketša dihlapi

**metato ya go thea dihlapi** – ke metato ye mesesane ya go ba le kobi ya go oba go wona go swara dihlapi.

**phološa** – go boloka motho mo kotsing

# MOŠUPOLOGO



## KOPANO YA MESONG *Ditaba*

- Efa barutwana hlogo yeo ba ka anegago ditaba ka yona.
- Barutwana ba anega ditaba tša bona ba šomiša mokgwa wa go nagana-ka bobedi-abelana le foreimi ya *Ditaba tšaka*.

15 mets



## KANEGELO YA GO BALELWA GODIMO *Hlapi ye kgolo*

### Pele ga go Bala

- Na o kile wa rutha ka letamong?

### Balela kanegelo godimo

- Hlaloša tlotlontšu ye mpsha.

### Ka Morago ga go Bala

- Na o nagana gore bašemane ba ithutile eng ka morago ga seo se diregilego ge ba thea dihlapu?
- Na o nagana gore ba tlo ya go thea dihlapu gape? Efa lebaka.

PM  
letl. 67

15 mets



## TSEBO YA GO THOMA LE BLTP *Go šomiša meetse ka gae*

### Botšiša dipotšišo tša matseno

- Na phapano ke eng magareng ga magae a a mabedi
- Na lapa le lengwe le le lengwe le hwetša meetse kae? (Lapa la seswantšho sa 1 le hwetša meetse pompeng, mola lapa la seswantšho sa 2 le hwetša meetse thepeng.)

### Balang mmogo gomme le ahlaahle

- Gopola, matlakala a Puku ye Kgolo ka go PMM gore barutwana ba kgone go lebelela ge o bala.
- Ahlaahlang ka meetse a wo le a šomišago ka gae.

PK  
letl. 26

30 mets

PPM  
letl. 85

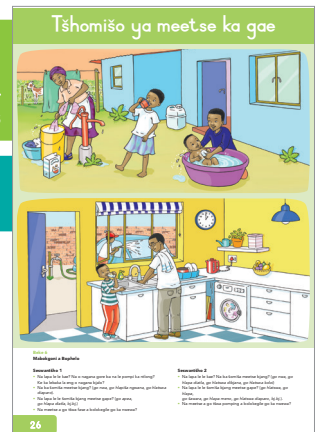

## DITLHAKA *Modumo mp*

### Boeletša medumo

- Ka lebelo, laetša dikaratana tša ditlhaka tšeo di šetšego di rutilwego.
- Barutwana ba bitša medumo.

### Tsebiša modumo wo moswa

- Theeletša o be o bitše modumo wo moswa.
- Hlokomela molomo wa gago.

### Laetša mantšu a go ba le modumo

- Barutwana ba fa mantšu a mangwe a go ba le modumo.

### Bala

- Balang ditlhaka le mantšu ao a lego ka dipolokong mmogo ka go nanya.
- Bala lefoko.

### Latišiša godimo ga tlhaka ka gare ga lefoko

PPM  
letl. 86

15 mets

PR  
letl. 8-13

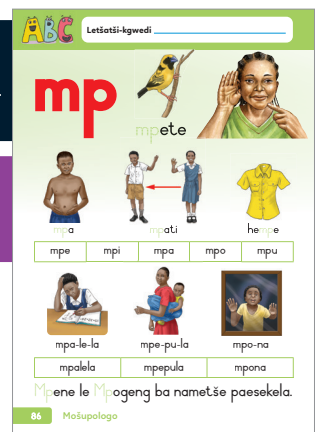

## MONGWALO

- Latela keletšo ya dithuto tša mongwalo ka go PR.
- Ruta mokgwa wa go hlama tlhaka ya lehono.
- Barutwana ba ngwalela ka dipukung tša bona.
- Ba hlokomele o ba thuše.

15 mets

PR  
letl. 31-37







**GO ŠOMA O NNOŠI**

- Tsebiša mešongwana ya beke ya Go Šoma o Nnoši.
- Barutwana ba dira mešomo ye mebedi ka letšatši ka ntle le ge ba dira mošomo wa GBHS.
- Ba gopotše go šoma ka setu ka bonoši.
- Ge barutwana ba iketlile, biletša sehlopha sa mathomo mmetseng go dira mošomo wa GBHS.

PPM  
letl.  
90-94



30 mets

PR  
letl.  
24-27



**GO BALA KA GO HLAHLWA KA SEHLOPHANA**

**Sehlopha A le B**

**Go bala ga mathomo**

- Tsebiša kanegelo.
- Bala kanegelo le barutwana. Ema mafelelong a letlakala le lengwe le le lengwe gomme o botšiša dipotšišo.
- Go ya ka legato la sehlopha, ela šedi go go sepelelana ga tlhaka le modumo, go ripaganya le go kgomaganya dinoko – go bopa mantšu goba go bala ka thelelo.

E re **Hi** go  
060 017 0000  
go botšiša  
dipotšišo ka  
ga kanegelo ye.



**TEKOLO 1 YA THUTO YA BOITŠHIDULLO**

**Dira ditlhaka tša alefabeto**

25 mets

**Mošongwana o tšea dithutwana tše pedi**

- Barutwana ba tla itokišetša ka Mošupologo gomme ba diragatša ka Labohlano

**Šomiša mebele go bopa ditlhaka**

- Barutwana ba šoma ka dihlophana tša ba 4-5 go dira ditlhaka tša mathomo tša maina a bona (ka ditlhaka tše kgolo)
- Sehlopha se sengwe le se sengwe se kgetha ditlhaka tše tharo go laetša phaphoši.
- Lekola gore barutwana ba kobega bjang, le bokgoni bja bona bja go šomiša mebele le go kgona go šoma le ba bangwe.



**Go swaya:** Lebelela letlakala 125  
**Meputso:** 5



**BOKGABO BJA GO BONWA TEKOLO 2**

**Thala seswantšho sa gago o le ka meetseng**

30 mets

**Tsebagatša**

- Efa barutwana diphentšele le dikherayone.
- Hlaloša mošongwana ka tlhokomelo.

**Dira**

- Barutwana ba thala seswantšho sa bona ba dira se sengwe ka meetseng (mohlala, go rutha, go sepediša seketswana, go thea dihlapa, go hlapa).

- Hlohleletša barutwana go tlaleletša ka dintlha le mmala, le go šomiša letlakala ka moka
- Lebelela gore barutwana ba swara bjang ditlabakelo tša go thala.

**Tšea diswantšho tša barutwana**

- Barutwana ba go fa diswantšho tša bona go tlo feleletša ka Labobedi.



**Go swaya:**  
Lebelela letlakala 123  
**Meputso:** 5

# LABOBEDI



## KOPANO YA MESONG

- Rejisitara, khalentara, tša boso.
- Bapalang papadi, Na medumo e ya swana goba e ya fapana.

15 mets



## TEKOLO 2 YA GO THEELETŠA LE GO BOLELA

### Kwešišo ka go theeletša

**Efa barutwana matlakala a PM letlakala 127: Go Theeletša le Go Bolela Tekolo 2**

#### Bala kanegelo ya Hlapi ye kgolo

- Hlaloša gore barutwana ba tla araba dipotšišo ka go ngwala ge o feditše go bala kanegelo, seo se ra gore ba swanetše go theetša ka šedi.

#### Bala dipotšišo o hlaloše sebopego sa karabo

- Barutwana ba ka šoma le wena kgato ka kgato, goba ka lebelo la bona.

#### Lekola

- Lekola bokgoni bja barutwana bja go theeletša, go kwešiša le go araba dipotšiša ka kanegelo.

PM  
letl. 128  
15 mets

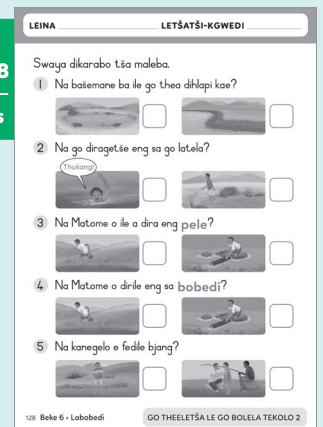

**Go swaya:** Lebelela letlakala 117  
**Meputso:** 5



## DITLHAKA Go bopa mantšu mmogo

#### Lokiša

- Barutwana ba ripa dikaratana tša ditlhaka tša beke (PMM letlakala 153).
- Laetša dikaratana tša morutiši ka go se kgethe letlapeng.

#### Bopang mantšu mmogo

- Biletša morutwana letlapeng go lentšu le lengwe le le lengwe.
- Balela lentšu godimo. Botšiša: Na modumo wa mathomo ke ofe? Bjale tlhaka ya mathomo yona ke efe? Bjalobjalo
- Barutwana ba hwetša dikaratana ba di beamaemong a maleba.
- Barutwana ba bangwe ba leka go kopolla lentšu ka dikaratana tša bona.

#### Bea ditlhaka ka go mokotlana go tlo di šomiša gape

PPM  
letl. 87  
15 mets

PR  
letl.  
8-13

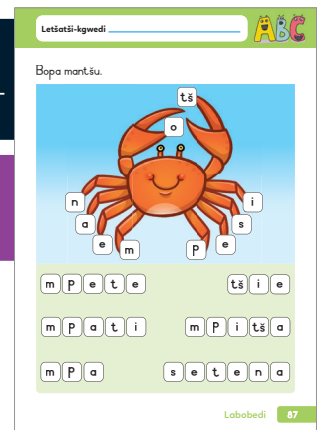

## MONGWALO

- Latela keletšo ya dithuto tša mongwalo ka go PR.
- Ruta mokgwa wa go hlama tlhaka ya maabane.
- Barutwana ba ngwalela ka dipukung tša bona.
- Ba hlokomele o ba thuše.

15 mets

PR  
letl.  
31-37





**GO BALA MMOGO (1) Hlapi ye kgolo**

**Bala**

- Balela barutwana kanegelo ya *Hlapi ye kgolo*.
- Botšiša dipotšišo tša **Letšatši 1** letlakaleng le lengwe le le lengwe.

**Laetša mantšu a dikaratana: lenti la go thea, fasefase, tlhaka, kota, phološa**

- Emišetša dikaratana godimo o balele mantšu godimo le barutwana.
- Lebanya dikaratana le mantšu a ka go Puku ye Kgolo.

PK letl. 27-30

15 mets

PPM letl. 81-84

**Hlapi ye kgolo**

Lesiba le Matome ba be ba ile go thea dihlapu letamong. Ba be ba nyaka go thea dihlapu tše ntši.



Lesiba a kwa selo se mo goga ka maatla lenting la gagwe la go thea.

Letšatši 1  
Letšatši 2  
Letšatši 3  
Letšatši 4  
Letšatši 5  
Letšatši 6  
Letšatši 7  
Letšatši 8  
Letšatši 9  
Letšatši 10  
Letšatši 11  
Letšatši 12  
Letšatši 13  
Letšatši 14  
Letšatši 15  
Letšatši 16  
Letšatši 17  
Letšatši 18  
Letšatši 19  
Letšatši 20  
Letšatši 21  
Letšatši 22  
Letšatši 23  
Letšatši 24  
Letšatši 25  
Letšatši 26  
Letšatši 27  
Letšatši 28  
Letšatši 29  
Letšatši 30  
Letšatši 31  
Letšatši 32  
Letšatši 33  
Letšatši 34  
Letšatši 35  
Letšatši 36  
Letšatši 37  
Letšatši 38  
Letšatši 39  
Letšatši 40  
Letšatši 41  
Letšatši 42  
Letšatši 43  
Letšatši 44  
Letšatši 45  
Letšatši 46  
Letšatši 47  
Letšatši 48  
Letšatši 49  
Letšatši 50  
Letšatši 51  
Letšatši 52  
Letšatši 53  
Letšatši 54  
Letšatši 55  
Letšatši 56  
Letšatši 57  
Letšatši 58  
Letšatši 59  
Letšatši 60  
Letšatši 61  
Letšatši 62  
Letšatši 63  
Letšatši 64  
Letšatši 65  
Letšatši 66  
Letšatši 67  
Letšatši 68  
Letšatši 69  
Letšatši 70  
Letšatši 71  
Letšatši 72  
Letšatši 73  
Letšatši 74  
Letšatši 75  
Letšatši 76  
Letšatši 77  
Letšatši 78  
Letšatši 79  
Letšatši 80  
Letšatši 81  
Letšatši 82  
Letšatši 83  
Letšatši 84  
Letšatši 85  
Letšatši 86  
Letšatši 87  
Letšatši 88  
Letšatši 89  
Letšatši 90  
Letšatši 91  
Letšatši 92  
Letšatši 93  
Letšatši 94  
Letšatši 95  
Letšatši 96  
Letšatši 97  
Letšatši 98  
Letšatši 99  
Letšatši 100

27



**GO ŠOMA O NNOŠI**

- Barutwana ba dira mešomo ye mebedi ka letšatši ka ntle le ge ba dira mošomo wa GBHS.
- Ba gopotše go šoma ka setu ka bonoši.
- Ge barutwana ba iketlile, biletša sehlopha sa mathomo mmetseng go dira mošomo wa GBHS.

PPM letl. 90-94



30 mets

PR letl. 24-27



**GO BALA KA GO HLAHLWA KA SEHLOPHANA**

**Sehlopha C le D**

**Go bala ga mathomo**

- Tsebiša kanegelo.
- Bala kanegelo le barutwana. Ema mafelelong a letlakala le lengwe le le lengwe gomme o botšiše dipotšišo.
- Go ya ka legato la sehlopha, ela šedi go go sepelelana ga tlhaka le modumo, go ripaganya le go kgomaganya dinoko – go bopa mantšu goba go bala ka thelelo.

E re **Hi** go 060 017 0000 go botšiša dipotšišo ka ga kanegelo ye.



**THUTO YA BOITŠHIDULLO Diteišene tša mešongwana**

**Itokiše**

**Diteišene tša mešongwana**

- Hlokomela barutwana o ba eletše.

**Khutšang**

30 mets

PR letl. 51-52



**TEKOLO 2 YA BOKGABO BJA GO BONWA Go thala seswantšho sa mmele o šoma (e tšwela pele)**

**Efa barutwana diswantšho tša bona tša maabane**

- Barutwana ba tšwela pele ka go thala mmele o dira se sengwe ka meetseng.
- Šomiša dikherayone, dikhokhi goba pente go oketša mmala go go seswantšho sa gago.

**Go swaya:** Lebelela letlakala 123  
**Meputso:** 5

30 mets



# LABORARO



## KOPANO YA MESONG

- Rejisitara, khalentara, tša boso.
- Bapalang papadi, Na medumo e ya swana goba e ya fapana.

15 mets



## TSEBO YA GO THOMA LE BLTP Go boloka meetse

### Ahlaahla ditšhelo tša go boloka meetse

- Etle le ditšhelo tša bogolo le dibopego tša go fapana
- Pele ga barutwana, šomiša jeke o mete gore ye nngwe le ye nngwe e swere meetse a go fihla kae.
- Bala PMM letlakala 88 le barutwana.
- Ahlaahlang dipotšišo le barutwana,

### Barutwana ba feleletša mošongwana

- Barutwana ba šoma ba nnoši

PPM  
letl. 88  
15 mets

Letšiatšikgwele

**Go boloka meetse**  
Re ka go meetse ra a boloka ka mekwa ya go fapana.

- Ke ka lebaka la eng go boloka meetse a pula go le bohlokwa?
- Na o ka boloka meetse ka gare ga ditšhelo tša mohuta mang?
- Nomora ditšhelo go tloga go se sennyane go ya go se segolo.

88 Laboraro



## DITLHAKA Modumo bj

### Boeletša medumo

- Ka lebelo, laetša dikaratana tša ditlhaka tšeo di šetšego di rutilwego.
- Barutwana ba bitša medumo.

### Tsebiša modumo wo moswa

- Theeletša o be o bitše modumo wo moswa.
- Hlokomela molomo wa gago.

### Laetša mantšu a go ba le modumo

- Barutwana ba fa mantšu a mangwe a go ba le modumo.

### Bala

- Balang ditlhaka le mantšu ao a lego ka dipolokong mmogo ka go nanya.
- Bala lefoko.

### Latšiša godimo ga tlhaka ka gare ga lefoko

PPM  
letl. 89  
15 mets

PR  
letl.  
8-13

Letšiatšikgwele

**bj** mokgalabje

di alo      di ana      bjang

bja    bjo    bje    mpa    mpe

bjo-ko    ko-la-bja-na    le-bje

bjoko    kolobjana    lebje

Se...ale...ale o rekile di...ana.

89 Laboraro



## MONGWALO

- Latela keletšo ya dithuto tša mongwalo ka go PR.
- Ruta mokgwa wa go hlama tlhaka ya lehono.
- Barutwana ba ngwalela ka dipukung tša bona.
- Ba hlokomele o ba thuše.

15 mets

PR  
letl.  
31-37



## GO BALA MMOGO (2) Hlapi ye kgolo

### Bala

- Bala kanegelo ya *Hlapi ye kgolo* mmogo le barutwana.
- Botšiša dipotšišo tša **Letšatši 2** letlakaleng le lengwe le le lengwe
- Bala kanegelo gape mmogo le barutwana.

### Boeletša mantšu a dikaratana: lenti la go thea, fasefase, tlhaka, kota, phološa

- Emišetša dikaratana godimo o balele mantšu godimo le barutwana.
- Lebanya dikaratana le mantšu a ka go Puku ye Kgolo.

PK letl.  
27-30  
15 mets

PPM  
letl.  
81-84

**Hlapi ye kgolo**

Lesiba le Matome ba be ba ile go thea dihlapu letamong. Ba be ba nyaka go thea dihlapu tše ntši.

Lesiba a kwa selo se mo goga ka maatla lenting la gagwe la go thea.

27



**GO NGWALA MMOGO**

**Mmepe wa kanegelo**

**Lokiša letlapa**

- Kopolla foreime ya Mongwalo letlapeng.
- Copotša barutwana ka mmepe wa kanegelo.

**Bolela kanegelo gape o be o ngwale kanegelo**

- Ngwalang kanegelo mmogo le šomiša dikarabo tša barutwana go dipotšišo tše:
  - Na maina a bašemane ba babedi kanegelong e be e le bomang?

- Ba be ba ile kae?
- Na Sipho o hlagetšwe ke eng?
- Na o dirile phošo efe?
- Na Matome o dirile eng sa mathomo?
- Na o ile a dira eng sa go latela?
- Na kanegelo e fedile bjang?

**Balang mantšu le mafoko mmogo**

15 mets

PR letl. 38-41

**Mmepe wa kangelo**

Baanegwa:

Na go diragetše eng?

1. \_\_\_\_\_
2. \_\_\_\_\_
3. \_\_\_\_\_
4. \_\_\_\_\_
5. \_\_\_\_\_

Kanegelo e fedile ge ...



**GO ŠOMA O NNOŠI**

- Barutwana ba dira mešomo ye mebedi ka letšatši ka ntle le ge ba dira mošomo wa GBHS.
- Ba gopotše go šoma ka setu ka bonoši.
- Ge barutwana ba iketlile, biletša sehlopha sa mathomo mmetseng go dira mošomo wa GBHS.

PPM letl. 90-94



**GO BALA KA GO HLAHLWA KA SEHLOPHANA**

**Sehlopha E le A**

**Go bala ga mathomo ga Sehlopha E**

- Tsebiša kanegelo.
- Bala kanegelo le barutwana. Ema mafelelong a letlakala le lengwe le le lengwe gomme o botšiše dipotšišo.
- Go ya ka legato la sehlopha, ela šedi go go sepelelana ga tlhaka le modumo, go ripaganya le go kgomaganya dinoko – go bopa mantšu goba go bala ka thelelo.

**Go bala ga bobedi ga Sehlopha A**

- Ka bobedi, barutwana ba bala matlakala ka go šielana.
- Ba theeletše ge ba bala. Rekhota tšeo o di lemogago.
- Go eya ka legato la sehlopha, ela šedi go go sepelelana ga tlhaka le modumo, dinoko le go godiša ga mantšu goba go bala ka thelelo.

30 mets

PR letl. 24-27



E re **Hi** go 060 017 0000 go botšiša dipotšišo ka ga kanegelo ye.



**THUTO YA BOITŠHIDULLO**

**Diteišene tša mešongwana**

**Itokiše**

**Diteišene tša mešongwana**

- Hlokomela barutwana o ba eletše.

**Khutšang**

Ya ditšhupadipaka ya go kaonafatša, thutwana ye e engwe legato ke thutwana ya Go Bala ka Go Hlahlwa ka Sehlophana, mola barutwana ba šoma mešongwana matlakaleng a mešongwana a DBE.

30 mets

PR letl. 51-52



**BOKGABO BJA GO DIRAGATŠA**

**Latela mmimo**

**Tšweletša lerato la mmimo**

- Raloka mmimo wa go fapafapana (go tšwa go sellathekeng goba rekhoto). Akaretša mehuta ya go fapafapana ya lebelo la go fapana le diletšo tša go fapafapana.
- Hlohleletša barutwana go budulala gore ba tloge ba theeletša mmimo ka tlhokomelo.
- Ka morago ga karolwana ya mohuta wo mongwe le wo mongwe wa mmimo, kgopela barutwana gore ba botše bagwera gore mmimo o dira gore ba ikwe bjang.
- Barutwana ba ka phaphatha diatla, goba go šikinyega go ya ka morethetho wa mmimo.

30 mets



LABONE



**KOPANO YA MESONG**

- Rejisitara, khalentara, tša boso.
- Bapalang papadi, Na medumo e ya swana goba e ya fapana.

15 mets



**GO THEELETŠA LE GO BOLELA**

**Morumokwano wa dinomoro ka ditiragatšo**

15 mets

**Hlapi ya go phela**

Tee pedi tharo nne hlano  
 Nkile ka tanya hlapi ya go phela (dira ditiragatšo ka thapo ya go thea dihlapu gomme hlapi ye go gogela ka meetseng)  
 Tshela šupa seswai senyane lesome  
 Ke moka ka e tlogela.  
 Ke ka lebaka la eng o e tlogetše?

Ke ka lebaka la gore e ntomile monwana kudu (diragatša sefahlego sa go laetša gore o nyamišitšwe ke go longwa)  
 E go lomile monwana ofe?  
 Monwana wa nnapanyane go la go ja (emiša monwana wa gago wa nnapanyane)



**DITLHAKA Go bopa mantšu nnoši**

**Go fa maina a ditlhaka ka go šomiša dikaratana**

- Barutwana ba phatlalatša dikaratana tša ditlhaka ditiesekeng.
- Morutiši o bitša modumo.
- Barutwana emišetša karatana ya tlhaka yeo e sepelalanago le medumo godimo.

**Go bopa mantšu o Nnoši**

- Ka go šomiša mantšu go tšwa go thutwana ya Labobedi ya go bopa mantšu:
  - Bitša lentšu gomme o thuše barutwana go lemoga le go bala medumo.
  - Barutwana ba bopa mantšu ka dikaratana tša bona.
  - Ba lekole (morutwana o tee o ngwala lentšu letlapeng).
  - Ba kopollela lentšu ka dipukung tša bona.

PPM letl. 87

15 mets

PR letl. 8-13

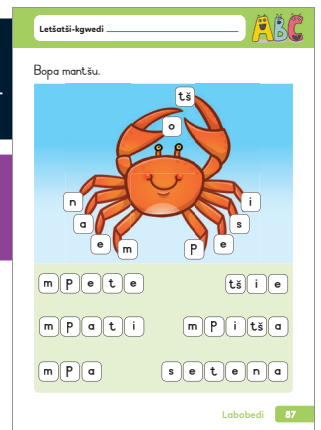

**MONGWALO**

- Latela keletšo ya dithuto tša mongwalo ka go PR.
- Ruta mokgwa wa go hlama tlhaka ya maabane.
- Barutwana ba ngwalela ka dipukung tša bona.
- Ba hlokomele o ba thuše.

15 mets

PR letl. 31-37



**GO BALA MMOGO (3) Hlapi ye kgolo**

**Bala**

- Bala kanegelo ya *Hlapi ye kgolo* mmogo le barutwana.
- Botšiša dipotšišo tša **Letšatši 3** letlakaleng le lengwe le le lengwe
- Bala kanegelo gape mmogo le barutwana.

**Boeletša mantšu a dikaratana: lenti la go thea, fasefase, tlhaka, kota, phološa**

- Emišetša dikaratana godimo o balele mantšu godimo le barutwana.
- Lebanya dikaratana le mantšu a ka go Puku ye Kgolo.
- Bea dikaratana go Leboto la Mantšu.

PK letl. 27-30

15 mets

PPM letl. 81-84

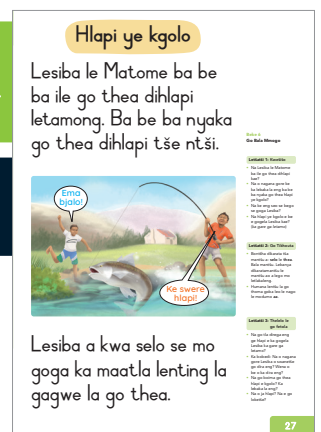



**GO NGWALA** Ngwala mmepe wa kanegelo

**Lokiša**

- Phumola mošongwana wa Go Ngwala Mmogo wa maabane letlapeng.

**Ngwala**

- Barutwana ba ngwala seo se diragetšego go Lesiba le Matome ka go PMM,

15 mets



**GO ŠOMA O NNOŠI**

- Barutwana ba dira mešomo ye mebedi ka letšatši ka ntle le ge ba dira mošomo wa GBHS.
- Ba gopotše go šoma ka setu ka bonoši.
- Ge barutwana ba iketlile, biletša sehlopha sa mathomo mmetseng go dira mošomo wa GBHS.

PPM letl. 90-94



**GO BALA KA GO HLAHLWA KA SEHLOPHANA**

Sehlopha B le C

**Go Bala la bobedi**

- Ka Bobedi, barutwana ba bala matlakala a go fapana.
- Ba theeletše ge ba bala. Rekhota tšeo o di lemogago..
- Go ya ka legato la sehlopha, ela šedi go go sepelelana ga tlhaka le modumo, go ripaganya le go kgomaganya dinoko – go bopa mantšu goba go bala ka thelelo.

E re **Hi** go 060 017 0000 go botšiša dipotšišo ka ga kanegelo ye.



30 mets

PR letl. 24-27



**THUTO YA BOITŠHIDULLO** Diteišene tša mešongwana

**Itokiše**

**Diteišene tša mešongwana**

- Hlokomela barutwana o ba eletše.

**Khutšang**

30 mets

PR letl. 51-52



**BOKGABO BJA GO DIRAGATŠA** Go binela mmimo (e tšwela pele)

**Raloka mmimo wa go fapana wa go gatišwa**

- Raloka gape mmimo wo barutwana ba bego ba o theeditše maabane.
- Laela barutwana gore ba bine ka go hlagiša maikutlo.

30 mets



Ya ditšhupadipaka ya go kaonafatša, thutwana ye e engwe legato ke thutwana ya Go Bala ka Go Hlahlwa ka Sehlophana, mola barutwana ba šoma mešongwana matlakaleng a mešongwana a DBE.

## LABOHLANO



### KOPANO YA MESONG **Ditaba**

- Efa barutwana hlogo yeo ba ka anegago ditaba ka yona.
- Barutwana ba anega ditaba tša bona ba šomiša mokgwa wa go nagana-ka bobedi-abelana le foreimi ya Ditaba tšaka.

15 mets



### DITLHAKA **Piletšo**

- Bitša lentšu le lengwe le le lengwe ka go nanya. Boeletša gatee fela.
- Barutwana ba ngwala mantšu ka dipukung tša bona.
- Ka morago ga moo, ba ngwalela mantšu letlapeng gore ba a lekole ba phošolle.

15 mets

PR  
letl. 10

mpete

mpa

mokgalabje

mpati

dibjana



### GO NGWALA O NNOŠI

#### Abelana ka seo o se ngwadilego

#### Šomang ka bobedi

- Barutwana ba balela bagwera ba bona mafoko.
- Kgopela barutwana ba se ba kae go balela phaphoši.

15 mets



### GO ŠOMA O NNOŠI

- Barutwana ba dira mešomo ye mebedi ka letšatši ka ntle le ge ba dira mošomo wa GBHS.
- Ba gopotše go šoma ka setu ka bonoši.
- Ge barutwana ba iketlile, biletša sehlopha sa mathomo mmetseng go dira mošomo wa GBHS.

PPM  
letl.  
90-94



### GO BALA KA GO HLAHLWA KA SEHLOPHANA

#### Sehlopha D le E

#### Go Bala la bobedi

- Ka bobedi, barutwana ba bala matlakala a go fapana.
- Ba theeletše ge ba bala. Rekhota tšeo o di lemogago..
- Go ya ka legato la sehlopha, ela šedi go go sepelelana ga tlhaka le modumo, go ripaganya le go kgomaganya dinoko – go bopa mantšu goba go bala ka thelelo.

30 mets

PR  
letl.  
24-27



E re **Hi** go  
060 017 0000  
go botšiša  
dipotšišo ka  
ga kanegelo ye.







**GO LEKOLA LE GO FA DIPOELO**

Go lebelela go beke ya go feta

- Na o ipshinne ka eng dibekeng tša mathomo sekolong?
- Ke eng seo o sa ipshinago ka sona?

**Lekola mošomo wa barutwana wa Go Šoma o Nnoši**

- Efa dipoelo o boeletše go ba ruta ge go nyakega.

15 mets



**TEKOLO 1 YA THUTO YA BOITŠHIDULLO**

Go dira ditlhaka tša alefabete (e tšwela pele)

**Tlhagišo**

- Barutwana ba diragatša ditlhaka tše ba di dirilego ka dihlophana ka Mošupologo.
- Lekola gore na mešifa ya bona e tiile, ba kgona go go itlhamela ka mebele le go šomišana le ba bangwe.

30 mets



**Go swaya:** Lebelela letlakala 161  
**Meputso:** 10

**TSHEKATSHEKO YA MORUTIŠI YA BEKE KA BEKE**

**Bekeng ye ke:**

- **tšere di PMM** gomme ka ba ka fa ditshwayotshwayo ka go mešomo ya Go Ngwala.
- **lekotše le go lokiša matlakala a mangwe a PMM** le go lemoga moo barutwana ba bangwe ba nago le ditlhotlo le bao ba nyakago thušo kudu.
- **lebeletše kakaretšo ya beke** le go lemoga thuto yeo ke paletšwego ke go e fetša.
- **lahletše mahlo go puku** ya ka ya dinoutse ka ba ka šetša barutwana bao ba hlokago thušo ya tlaleletšo ya ka o tee ka o tee goba go bala ba nnoši bekeng ye e tlogo.

**Ke beetše nako bekeng ye e tlogo:**

- **go fa barutwana dithutwana tša tlaleletšo**, goba go ba fa dipoelo tše di hlokegago.
- go ruta morutwana a nnoši, mohlala, ge phapoši e le gare e dira mešomo e mengwe goba mesong.

**Ke lebeletše pele bekeng yeo e tlogo** go netefatša gore ke itokišitše ebile ke na le tšohle tše ke di hlokago go thoma beke.

## KAKARETŠO YA BEKE



## Bošego le mosegare

## DITOKIŠETŠO

Dikaratamantšu

mosegare

bošego

ngwedi

naledi

letšatši

## LENANEO LA MEŠONGWANA YA GO ŠOMA O NNOŠI

Kopolla lenaneo le letlapeng o le tlogele beke ka moka

## Go Šoma o Nnoši

1. PPM letl. 107
2. PPM letl. 108
3. PPM letl. 109
4. PPM letl. 110

5. PPM letl. 111
6. Puku 2 ya DBE ya Leleme la Gae, letl. 125
7. Puku 2 ya Mabokgoni a Bophelo, letl. 61
8. Lekola o feleletše mešomo ka moka.

Kgetho ye nngwe: Puku 2 ya Mabokgoni a Bophelo: Mošomo 61- Go fetoele ga mosegare go ya go bošego; Mošomo 62- Ka fao leratadima le bogegago ka gona bošego

## DIDIRIŠWA TŠA MEŠONGWANA

- dikherayone/dikhokhi, diphentshele
- dikero, dikgomaretši
- matlakala a magolo (A4 goba go feta, a mašweu goba a mebalabala)
- dibaledi tša papadi ya Kgopa
- mekotlana goba ditšhelo tša ditlhaka tša beke ye
- didirišwa tšeo di nyakagego tša mešongwana yeo e kgethilwego ya Thuto ya Boitšhidullo

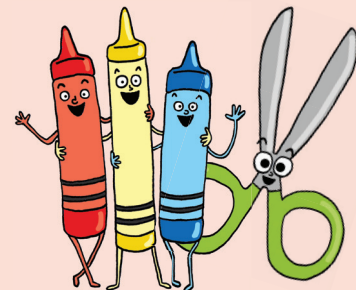

## Dijase tše pedi tša go phadima tša silibera

Go kile gwa ba le **moroki** yo bohlae yo a bego a kgona go rokela batho diaparo tša bogolo le dibopego tša go fapafapana. O be a sa kgathale gore **bareki** ke ba bagolo goba ba bannyane, ba bakopana goba ba batelele, ba bakoto goba ba basesane. Diaparo tše o a bego a di roka di be di lekana yo mongwe le yo mongwe gabotse.

Ka letšatši le lengwe monna yo mongwe yo motelele a kgopela moroki gore a mo rokele jase. O ile a kgetha lešela le lebotse la go phadima la silibera, gomme moroki a thoma go šoma. Efela selo sa go makatša se ile sa direga ge monna a etla go tlo tšea jase, o be a fetogile e se yo motelele yo mosese. Monna e be e le nkgokolo kudu ebile a nonne!

“Aowii!” gwa bolela moroki yo a bego a maketše ge a bona ka fao monna a fetogilego ka gona. “Ge ke go rokela jase ye o be o le yo mosese yo motelele. Bjale e ka se go lekane ka gore o nkgokolo e bile o nonne!”

Moroki o ile a makala ge monna yola a bego a le yo motelele a mmošša gore o nyaka jase yeo le ge e ka se mo lekane. Monna o ile a laela moroki gore a mo rokele jase ya bobedi. A kgetha lešela la go phadima la silibera la go swana le lela la pele gore a mo rokele jase ya bobedi go swana le ya mathomo. “Ke nyaka jase ya ge ke le yo motelele yo mosese le ye nngwe ya ge ke le nkgokolo ke nonne,” gwa realo monna.

Moroki o be a tlabegile. O ile a botšiša monna a re, “Na go tla bjang gore o be nkgokolo o none ka nako ye kopana bjalo?”

“O tla hwetša karabo ge o ka lebelela kua leratadimeng bošego bjo bongwe le bjo bongwe kgwedi ka moka,” gwa fetola monna.

Moroki a dira ka fao monna a mmoditšego. Bošego bjo bongwe le bjo bongwe, o ile a ya ka ntle a lebelela leratadimeng. Na o nagana gore o bone eng? Mašego a mangwe go be go le leswiswi a mangwe go na le seetša. Na go be go direga eng kua leratadimeng bošego? Na go fetogile eng?

Moroki o ile a lemoga gore Ngwedi o fetoga sebopego go tloga go botelele le bosese go ya go kgokolo ya go nona. A tseba gore monna e be e se wa mannete efela e be e le Ngwedi wo o bego o nyaka diaparo tša go phadima tše di swa go aparaga gore o phadime bošego bjo bongwe le bjo bongwe go fetša sebopego sa wona.



### TLOTLONTŠU

**moroki** – motho yo a rokago diaparo.

**bareki** – batho bao ba rekago dilo ka mabenkeleng.

**tlabegile** – selo seo se gakantšhitšego sa go se kwešišege

# MOŠUPOLOGO



## KOPANO YA MESONG Ditaba

- Efa barutwana hlogo yeo ba ka anegago ditaba ka yona.
- Barutwana ba anega ditaba tša bona ba šomiša mokgwa wa go nagana-ka bobedi-abelana le foreimi ya *Ditaba tšaka*.

15 mets



## KANEGELO YA GO BALELWA GODIMO Bošego le mosegare

### Pele ga go bala

- Na Ngwedi o lebelelega go swana bošego bjo bongwe le bjo bongwe?

### Balela kanegelo godimo

- Hlaloša tlotlontšu ye mpsha.

### Ka Morago ga go bala

- Monna wa go fetoga sebopego ka mo kanegelong e be e se monna wa nnete. Na e be e le eng?
- Na monna o be a na le sebopego sefe mathomong a kanegelo le mafelong a kanegelo?

PM  
letl. 79

15 mets



## TSEBO YA GO THOMA LE BLTP Bošego le mosegare

### Balang mmogo le ahlaahle

- Na seetša o se bona neng? Leswiswi o le bona neng?
- Na ke dilo mang tšeo o di dirago/bonago bošego le mosegare?

PK  
letl. 31

30 mets

PPM  
letl. 100

### Bošego le mosegare

PK  
letl. 31

30 mets

PPM  
letl. 100

**Mosegare**  
Mosegare o kgona go bona letšatši. Letšatši ke bolo ya mollo. Le re fa borutho le seetša. Letšatši le feta lefase ka bogolo bja aliketete.

**Bošego**  
Bošego o bona ngwedi, dinaledi le dipolanete. Ngwedi ke kgwele ya leswika ya go hloka phišo goba seetša. Ke e nnyane go fetwa ke lefase.

© 2011  
\* Na ke seetša o se bona neng? Leswiswi o le bona neng? \*  
\* Na ke dilo mang tšeo o di dirago/bonago bošego le mosegare? \*  
\* Na ke dilo mang tšeo o di dirago/bonago bošego le mosegare? \*



## DITLHAKA Modumo II

### Boeletša medumo

- Ka lebelo, laetša dikaratana tša ditlhaka tšeo di šetšego di rutilwego.
- Barutwana ba bitša medumo.

### Tsebiša modumo wo moswa

- Theeletša o be o bitše modumo wo moswa.
- Hlokomela molomo wa gago.

### Laetša mantšu a go ba le modumo

- Barutwana ba fa mantšu a mangwe a go ba le modumo.

### Bala

- Balang ditlhaka le mantšu ao a lego ka dipolokong mmogo ka go nanya.
- Bala lefoko.

### Latišiša godimo ga tlhaka ka gare ga lefoko

PPM  
letl. 101

15 mets

PR  
letl. 8-13

Letšatši-kgwedi

mo'o

mo'wane

se'o

bo'a

lla llo lle lli llu

bo-fa-lla

ko-no-po-lla

lla

bofalla konopalla lla

Se'o le Mase'o ba ya ka nokeng ya Lepe'le.

Mošupologo 101



**MONGWALO**

- Latela keletšo ya dithuto tša mongwalo ka go PR.
- Ruta mokgwa wa go hlama tlhaka ya lehono.
- Barutwana ba ngwalela ka dipukung tša bona.
- Ba hlokomele o ba thuše.

15 mets

PR  
letl.  
31-37



**GO ŠOMA O NNOŠI**

- Tsebiša mešongwana ya beke ya Go Šoma o Nnoši.
- Barutwana ba dira mešomo ye mebedi ka letšatši ka ntle le ge ba dira mošomo wa GBHS.
- Ba gopotše go šoma ka setu ka bonoši.
- Ge barutwana ba iketlile, biletša sehlopha sa mathomo mmetseng go dira mošomo wa GBHS.

PPM  
letl.  
107-111



30 mets

PR  
letl.  
24-27



**GO BALA KA GO HLAHLWA KA SEHLOPHANA**

**Sehlopha A le B**

**Go bala ga mathomo**

- Tsebiša kanegelo.
- Bala kanegelo le barutwana. Ema mafelelong a letlakala le lengwe le le lengwe gomme o botšiša dipotšišo.
- Go ya ka legato la sehlopha, ela šedi go go sepelelana ga tlhaka le modumo, go ripaganya le go kgomaganya dinoko – go bopa mantšu goba go bala ka thelelo.

E re **Hi** go  
060 017 0000  
go botšiša  
dipotšišo ka  
ga kanegelo ye.



**THUTO YA BOITŠHIDULLO**

**Diteišene tša mešongwana**

**Lokiša**

- Kgetha mešongwana ye mene ya go fapana go letlakala 5 la beke.

**Tsebiša diteišene tša mešongwana**

**Mošomo wa phaphoši ka moka**

Ya ditšhupadipaka ya go kaonafatša, thutwana ye e engwe legato ke thutwana ya Go Bala ka Go Hlahlwa ka Sehlophana, mola barutwana ba šoma mešongwana matlakaleng a mešongwana a DBE.

30 mets

PR  
letl.  
51-52



**BOKGABO BJA GO DIRAGATŠA**

**Laetša bošego le mosegare**

**Dihlophana**

- Dihlopha di kgetha gore di tlo laetša mosepelo wa bona wa bošego le mosegare bjang.
- Ba tlo hlagiša mošongwana wa bona bosasa.

30 mets



# LABOBEDI



## KOPANO YA MESONG

- Rejisitara, khalentara, tša boso.
- Bapalang papadi, Na medumo e ya swana goba e ya fapana.

15 mets



## GO THEELETŠA LE GO BOLELA **Bošego le mosegare**

### Botša mogwera wa gago

- Seo o ratago go se dira mosegare.
- Seo o se dirago gantši bošego.
- Nako ya bošego goba mosegare yeo o e ratago kudu.

15 mets



## TSEBO YA GO THOMA LE BLTP **Bošego le mosegare**

### Hlaloša mošongwana

- Hlaloa diswantšho ka go dikholomo tša maleba.

### Barutwana ba feleletša mošongwana

- Barutwana ba šoma ka bonoši go thala diswantšho ka go kholomo ya maleba.

PPM  
letl. 102  
15 mets

Letlati-kgwedi

**Bošego le mosegare**  
Na o bona dilo tše bošego goba mosegare?  
Thala seswantšho se sengwe le se sengwe ka gare ga kholomo ya maleba.

Leratadima mosegare	Leratadima bošego		

102 Labobedi



## DITLHAKA **Go bopa mantšu mmogo**

### Lokiša

- Barutwana ba ripa dikaratana tša ditlhaka tša beke (PMM letlakala 155).
- Laetša dikaratana tša morutiši ka go se kgethe letlapeng.

### Bopang mantšu mmogo

- Biletša morutwana letlapeng go lentšu le lengwe le le lengwe.

- Balela lentšu godimo. Botšiša: Na modumo wa mathomo ke ofe? Bjale tlhaka ya mathomo yona ke efe? Bjalobjalo
- Barutwana ba hwetša dikaratana ba di beamaamong a maleba.
- Barutwana ba bangwe ba leka go kopolla lentšu ka dikaratana tša bona.

**Bea ditlhaka ka go mokotlana go tlo di šomiša gape**

PPM  
letl. 103  
15 mets

PR  
letl.  
8-13

Letlati-kgwedi

**Bopa mantšu.**

ll a                      s e b a  
m o ll o                      b o ll a  
m o ll w a n e                      w e n a

Labobedi 103



## MONGWALO

- Latela keletšo ya dithuto tša mongwalo ka go PR.
- Ruta mokgwa wa go hlama tlhaka ya maabane.
- Barutwana ba ngwalela ka dipukung tša bona.
- Ba hlokomele o ba thuše.

15 mets

PR  
letl.  
31-37





**GO BALA MMOGO (1)**

**Dijase tše pedi tša go phadima tša silibera**

**Bala**

- Balela barutwana kanegelo ya *Dijase tše pedi tša go phadima tša silibera*.
- Botšiša dipotšišo tša **Letšatši 1** letlakaleng le lengwe le le lengwe.

**Laetša mantšu a dikaratana: mosegare, bošego, ngwedi, naledi, letšatši**

- Emišetša dikaratana godimo o balele mantšu godimo le barutwana.
- Lebanya dikaratana le mantšu a ka go Puku ye Kgolo.

PK letl. 32-35

15 mets

PPM letl. 96-99

**Dijase tše pedi tša go phadima tša silibera**

Kgale kgale go be go na le moroki yo bohale yo a bego a rokela batho ba dibopego le maemo a go fapana. O ile a rokela monna tsoko yo motelele, yo mosesane jase ye botse ya go phadima, ya silibera.

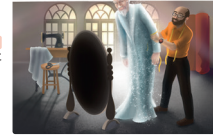

92



**GO ŠOMA O NNOŠI**

- Barutwana ba dira mešomo ye mebedi ka letšatši ka ntle le ge ba dira mošomo wa GBHS.
- Ba gopotše go šoma ka setu ka bonoši.
- Ge barutwana ba iketlile, biletša sehlopha sa mathomo mmetseng go dira mošomo wa GBHS.

PPM letl. 107-111



30 mets

PR letl. 24-27



**GO BALA KA GO HLAHLWA KA SEHLOPHANA**

**Sehlopha C le D**

**Go bala ga mathomo**

- Tsebiša kanegelo.
- Bala kanegelo le barutwana. Ema mafelelong a letlakala le lengwe le le lengwe gomme o botšiše dipotšišo.
- Go ya ka legato la sehlopha, ela šedi go go sepelelana ga tlhaka le modumo, go ripaganya le go kgomaganya dinoko – go bopa mantšu goba go bala ka thelelo.

E re **Hi** go 060 017 0000 go botšiša dipotšišo ka ga kanegelo ye.



**THUTO YA BOITŠHIDULLO**

**Diteišene tša mešongwana**

**Itokiše**

**Diteišene tša mešongwana**

- Hlokomela barutwana o ba eletše.

**Khutšang**

30 mets

PR letl. 51-52



**BOKGABO BJA GO DIRAGATŠA**

**Go laetša mosegare le bošego (e tšwela pele)**

**Diragatšang**

- Dihlopha di laetša ditiragatšo tša tšona tša mosegare le bošego tšeo ba di dirilego maabane.

Ya ditšhupadipaka ya go kaonafatša, thutwana ye e engwe legato ke thutwana ya Go Bala ka Go Hlahlwa ka Sehlophana, mola barutwana ba šoma mešongwana matlakaleng a mešongwana a DBE.

30 mets



LABORARO



**KOPANO YA MESONG**

- Rejisitara, khalentara, tša boso.
- Bapalang papadi, Na medumo e ya swana goba e ya fapana.

15 mets



**TSEBO YA GO THOMA LE BLTP** Ngwedi bošego bja maabane

**Ahlaahlang ka Ngwedi.**

- Na Ngwedi bošego bja maabane o be o lebelelega bjang?

**Barutwana ba feleletša letlakala la mošongwana**

- Barutwana ba thala seswantšho sa go laetša gore Ngwedi o be o lebelelega bjang bošego bja go feta.
- Barutwana ba feleletša mafoko ka go hlaloša seo ba se bonego.

**Hlokomela ngwedi**

- Botša barutwana gore ba lebelele ngwedi bošego bja lehono gomme ba hlokomele sebopego le bogolo bja wona. Tšeo ba di lemogilego ba tla di šomiša go dira mošongwana letšatši leo le latelago.

PPM letl. 104  
15 mets

Letšatši-kgwedi: \_\_\_\_\_

**Ngwedi bošego bja maabane**  
Thala seswantšho go bantšha ka fao ngwedi o bego o le ka gana bošego bja maabane. Thala se sengwe gape seo o se bonego kua leratadimeng.

Feleletša mafoko.

Maabane bošego ka bone ngwedi o \_\_\_\_\_  
\_\_\_\_\_ Ke bone gape le \_\_\_\_\_

104 Laboraro



**DITLHAKA** Modumo nn

**Boeletša medumo**

- Ka lebelo, laetša dikaratana tša ditlhaka tšeo di šetšego di rutilwego.
- Barutwana ba bitša medumo.

**Tsebiša modumo wo moswa**

- Theeletša o be o bitše modumo wo moswa.
- Hlokomela molomo wa gago.

**Laetša mantšu a go ba le modumo**

- Barutwana ba fa mantšu a mangwe a go ba le modumo.

**Bala**

- Balang ditlhaka le mantšu ao a lego ka dipolokong mmogo ka go nanya.
- Bala lefoko.

**Latišiša godimo ga tlhaka ka gare ga lefoko**

PPM letl. 105  
15 mets

PR letl. 8-13

Letšatši-kgwedi: \_\_\_\_\_

**nn** 4 nne

nna nne nno nnu nne

mo-nna na-n-ne la-so-me-n-ne

monna nonne lesome-nne

Ba nna ba nna tšile ba bolale kgomo yeo e nno nnego.

105 Laboraro



**MONGWALO**

- Latela keletšo ya dithuto tša mongwalo ka go PR.
- Ruta mokgwa wa go hlama tlhaka ya lehono.
- Barutwana ba ngwalela ka dipukung tša bona.
- Ba hlokomele o ba thuše.

15 mets

PR letl. 31-37



**GO BALA MMOGO (2)** Dijase tše pedi tša go phadima tša silibera

**Bala**

- Bala kanegelo ya *Dijase tše pedi tša go phadima tša silibera* mmogo le barutwana.
- Botšiša dipotšišo tša **Letšatši 2** letlakaleng le lengwe le le lengwe
- Bala kanegelo gape mmogo le barutwana.

**Boeletša mantšu a dikaratana: mosegare, bošego, ngwedi, naledi, letšatši**

- Emišetša dikaratana godimo o balele mantšu godimo le barutwana.
- Lebanya dikaratana le mantšu a ka go Puku ye Kgolo.

PK letl. 32-35  
15 mets

PPM letl. 96-99

**Dijase tše pedi tša go phadima tša silibera**

Kgale kgale go be go na le moroki yo bohale yo a bego a rokela batho ba dibopego le maemo a go fapana. O ile a rokela monna tsoko yo motelele, yo mosesane jase e botše ya go phadima, ya silibera.

32





**GO NGWALA MMOGO** **Bošego le mosegare**

**Lokiša letlapa**

- Kopollela foreimi ya go ngwala letlapeng.
- Boeletša sebopego sa lenaneo: dihlogo, ga go na le maswaodikga, mantšu a ngwalwa ka ditlhaka tše nnyane, ye nngwe ka fase ga ye nngwe.

**Ngwala: Seo ke se bonago letaradimeng**

- Barutwana ba fa lenaneo la dilo tšeo re di bonago leratadimeng bošego le mosegare.
- Ngwala dikakanyo go foreime yeo e lokišitšwego.

**Bala mantšu le mafoko mmogo**

15 mets

PR letl. 38-41



**GO ŠOMA O NNOŠI**

- Barutwana ba dira mešomo ye mebedi ka letšatši ka ntle le ge ba dira mošomo wa GBHS.
- Ba gopotše go šoma ka setu ka bonoši.
- Ge barutwana ba iketlile, biletša sehlopha sa mathomo mmetseng go dira mošomo wa GBHS.

PPM letl. 107-111

30 min

PR letl. 24-27



**GO BALA KA GO HLAHLWA KA SEHLOPHANA**

**Sehlopha E le A**

**Go bala ga mathomo ga Sehlopha E**

- Tsebiša kanegelo.
- Bala kanegelo le barutwana. Ema mafelelong a letlakala le lengwe le le lengwe gomme o botšiša dipotšišo.
- Go ya ka legato la sehlopha, ela šedi go go sepelelana ga tlhaka le modumo, go ripaganya le go kgomaganya dinoko – go bopa mantšu goba go bala ka thelelo.

**Go bala ga bobedi ga Sehlopha A**

- Ka bobedi, barutwana ba bala matlakala ka go šielana.
- Ba theeletše ge ba bala. Rekhota tšeo o di lemogago.
- Go eya ka legato la sehlopha, ela šedi go go sepelelana ga tlhaka le modumo, dinoko le go godiša ga mantšu goba go bala ka thelelo.

E re **Hi** go 060 017 0000 go botšiša dipotšišo ka ga kanegelo ye.



**THUTO YA BOITŠHIDULLO**

**Diteišene tša mešongwana**

30 mets

**Itokiše**

**Diteišene tša mešongwana**

- Hlokomela barutwana o ba eletše.

**Khutšang**

Ya ditšhupadipaka ya go kaonafatša, thutwana ye e engwe legato ke thutwana ya Go Bala ka Go Hlahlwa ka Sehlophana, mola barutwana ba šoma mešongwana matlakaleng a mešongwana a DBE.

PR letl. 51-52



**TEKOLO 2 YA TSEBO YA MATHOMO LE BLTP**

**Phousetara ya mosegare le bošego**

PPM

letl. 102

30 mets

**Tsebagatšo**

- Aba diphentšhele ta betliwa, dikherayone, dikero, sekgorametši, khatebote
- Lebiša šedi ya barutwana go PMM letlakala 102.

**Hlama**

- Barutwana ba šoma ka bobedi go dira phousetara go bontšha phapano magareng ga bošego le mosegare.
- Ba thala diswantšho tša bona ba šomiša matlakala ao ba a

ripilego a PMM letlakala 157 le 159.

- Selo se sengwe le se sengwe se swantšwe go ngwalwa gabotse

**Tekolo e dirwa Nakong ya dithutwana tša Bokgabo bja Go Bonwa lehono le letšatši leo le latelago**

- Tšea diphousetara tša barutwana go feleletša mošongwana letšatši leo le latelago.

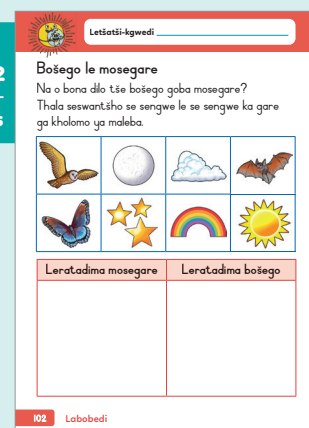

**Go swaya:** Lebelela letlakala 122  
**Meputso:** 20

LABONE



**KOPANO YA MESONG**

- Rejisitara, khalentara, tša boso.
- Bapalang papadi, Na medumo e ya swana goba e ya fapana.

15 mets



**GO THEELETŠA LE GO BOLELA** Reta sereto

15 mets

**Papadi ya Ngwedi**

Ke nna Ngwedi ebile ke raloka papadi  
Ga ke lebelelege go swana ka dinako tšhohle!  
Ka nako ye nngwe ke nkgokolo  
Ke kgwele ye kgolo ya silibera.  
Ka nako ye nngwe ke wo mosese

Ke itshegela kudu ka bosilibera  
Lebelela godimo kua leratadimeng  
Ge dinaledi di etšwa bošego bja lehono.  
O tla bona seetša sa ka sa botho.



**DITLHAKA** Go bopa mantšu nnoši

**Go fa maina a ditlhaka ka go šomiša dikaratana**

- Barutwana ba phatlalatša dikaratana tša ditlhaka ditiesekeng.
- Morutiši o bitša modumo.
- Barutwana emišetša karatana ya tlhaka yeo e sepelalanago le medumo godimo.

**Go bopa mantšu o Nnoši**

- Ka go šomiša mantšu go tšwa go thutwana ya Labobedi ya go bopa mantšu:
  - Bitša lentšu gomme o thuše barutwana go lemoga le go bala medumo.
  - Barutwana ba bopa mantšu ka dikaratana tša bona.
  - Ba lekole (morutwana o tee o ngwala lentšu letlapeng).
  - Ba kopollala lentšu ka dipukung tša bona.

PPM letl. 103

15 mets

PR letl. 8-13

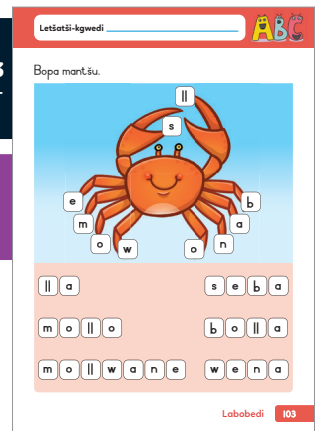

**TEKOLO 1 YA MONGWALO** Bopa ditlhaka

**Lekola bokgoni bja barutwana bja go ngwala ditlhaka**

- Ngwala lefoko le lekopana letlapeng gore barutwana ba le kopolle.
- Lekola gore dibopego tša ditlhaka di a swana, sekgoba se a lekalekana le go lemoga tlhamo ye kaone ya ditlhaka.
- Tšea dipuku tša go ngwalela o swaye mongwalo.

**Go swaya:** Lebelela letlakala 120  
**Meputso:** 5

15 mets

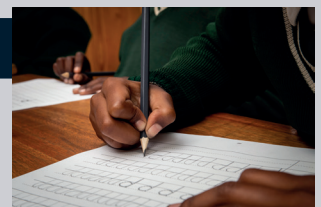

**GO BALA MMOGO (3)** Dijase tše pedi tša go phadima tša silibera

**Bala**

- Bala kanegelo ya *Dijase tše pedi tša go phadima tša silibera* mmogo le barutwana.
- Botšiša dipotšišo tša **Letšatši 3** letlakaleng le lengwe le le lengwe
- Bala kanegelo gape mmogo le barutwana.

**Boeletša mantšu a dikaratana: mosegare, bošego, ngwedi, naledi, letšatši**

- Emišetša dikaratana godimo o balele mantšu godimo le barutwana.
- Lebanya dikaratana le mantšu a ka go Puku ye Kgolo.
- Bea dikaratana go Leboto la Mantšu.

PK letl. 32-35

15 mets

PPM letl. 96-99

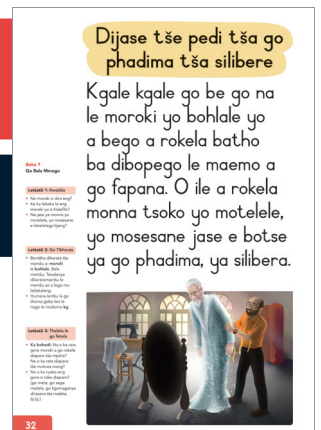



### TEKOLO 1 YA GO NGWALA O NNOŠI

#### Bošego le mosegare

Hlaloša gore ye ke tekolo

**Ngwala**

- Barutwana ba ngwala seo ba se bonago mosegare le bošego, ka dikakanyo tša bona.
- Ba thala seswantšho sa seo ba se bonago mosegare le bošego, ka dikakanyo tša bona.

Di tšee o di swaye ka Labohlano

**Go swaya:** Lebelela letlakala 121  
**Meputso:** 5

15 mets

Bošego le mosegare

Bošego ke bona

Mosegare ke bona



### GO ŠOMA O NNOŠI

- Barutwana ba dira mešomo ye mebedi ka letšatši ka ntle le ge ba dira mošomo wa GBHS.
- Ba gopotše go šoma ka setu ka bonoši.
- Ge barutwana ba iketlile, biletša sehlopha sa mathomo mmetseng go dira mošomo wa GBHS.



### GO BALA KA GO HLAHLWA KA SEHLOPHANA

#### Sehlopha B le C

**Go Bala la bobedi**

- Ka bobedi, barutwana ba bala matlakala a go fapana.
- Ba theeletše ge ba bala. Rekhota tšeo o di lemogago..
- Go ya ka legato la sehlopha, ela šedi go go sepelelana ga tlhaka le modumo, go ripaganya le go kgomaganya dinoko – go bopa mantšu goba go bala ka thelelo.

E re **Hi** go  
060 017 0000  
go botšiša  
dipotšišo ka  
ga kanegelo ye.



PPM  
letl.  
107-111



30 mets

PR  
letl.  
24-27



### THUTO YA BOITŠHIDULLO

#### Diteišene tša mešongwana

**Itokiše**

**Diteišene tša mešongwana**

- Hlokomela barutwana o ba eletše.

**Khutšang**

30 mets

PR  
letl.  
51-52



### TEKOLO 2 YA TSEBO YA GO THOMA LE BLTP

#### Phousetara ya mosegare le bošego (e tšwela pele)

- Efa dithalwa tša barutwana le didirišwa
- Barutwana ba tšwela pele go hlama diphousetara tša bona tšeo ba di thomilego ka Laboraro.

**Go swaya:** Lebelela letlakala 122  
**Meputso:** 20

30 mets



## LABOHLANO



### KOPANO YA MESONG **Ditaba**

- Efa barutwana hlogo yeo ba ka anegago ditaba ka yona.
- Barutwana ba anega ditaba tša bona ba šomiša mokgwa wa go nagana-ka bobedi-abelana le foreimi ya Ditaba tšaka.

15 mets



### DITLHAKA **Papadi ya kgopa**

- Ralokang ka bobedi.
- Sepediša sebaledi sa gago go ya ka nomoro ya dipoloko.
- Ge o ema lentšung, bala.
- Ge o ema seswantšhong, fetela go lentšu

PPM  
letl. 106

15 mets

PR  
letl.  
8-13

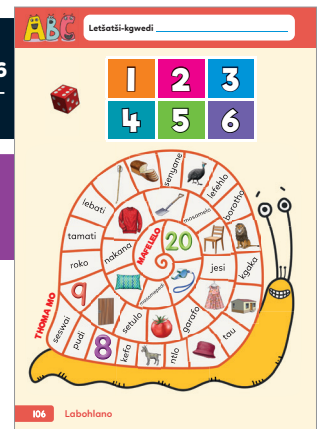

### GO NGWALA **Abelana ka seo o se ngwadilego**

#### Barutwana ba abelana dingwalwa tša bona

- Barutwana ba abelana phaphoši ka dingwalwa tša bona.
- Tšea dipuku o di swaye

15 mets



### GO ŠOMA O NNOŠI

- Barutwana ba dira mešomo ye mebedi ka letšatši ka ntle le ge ba dira mošomo wa GBHS.
- Ba gopotše go šoma ka setu ka bonoši.
- Ge barutwana ba iketlile, biletša sehlopha sa mathomo mmetseng go dira mošomo wa GBHS.

PPM  
letl.  
107-111



### GO BALA KA GO HLAHLWA KA SEHLOPHANA

#### Sehlopha D le E

#### Go Bala la bobedi

- Ka bobedi, barutwana ba bala matlakala a go fapana.
- Ba theeletše ge ba bala. Rekhota tšeo o di lemogago..
- Go ya ka legato la sehlopha, ela šedi go go sepelelana ga tlhaka le modumo, go ripaganya le go kgomaganya dinoko – go bopa mantšu goba go bala ka thelelo.

E re **Hi** go  
060 017 0000  
go botšiša  
dipotšišo ka  
ga kanegelo ye.



30 mets

PR  
letl.  
24-27





**GO LEKOLA LE GO FA DIPOELO**

**Go lebelela go beke ya go feta**

- Na o ipshinne ka eng dibekeng tša mathomo sekolong?
- Ke eng seo o sa ipshinago ka sona?

**Lekola mošomo wa barutwana wa Go Šoma o Nnoši**

- Efa dipoelo o boeletše go ba ruta ge go nyakega.

15 mets



**THUTO YA BOITŠHIDULLO**

**Diteišene tša mešongwana**

**Itokiše**

**Diteišene tša mešongwana**

- Hlokomela barutwana o ba eletše.

**Khutšang**

Ya ditšhupadipaka ya go kaonafatša, thutwana ye e engwe legato ke thutwana ya Go Bala ka Go Hlahlwa ka Sehlophana, mola barutwana ba šoma mešongwana matlakaleng a mešongwana a DBE.

30 mets

PR letl. 51-52



**TSHEKATSHEKO YA MORUTIŠI YA BEKE KA BEKE**

**Bekeng ye ke:**

- **tšere di PMM** gomme ka ba ka fa ditshwayotshwayo ka go mešomo ya Go Ngwala.
- **lekotše le go lokiša matlakala a mangwe a PMM** le go lemoga moo barutwana ba bangwe ba nago le ditlhotlo le bao ba nyakago thušo kudu.
- **lebeletše kakaretšo ya beke** le go lemoga thuto yeo ke paletšwego ke go e fetša.
- **lahletše mahlo go puku** ya ka ya dinoutse ka ba ka šetša barutwana bao ba hlokago thušo ya tlaleletšo ya ka o tee ka o tee goba go bala ba nnoši bekeng ye e tlogo.

**Ke beetše nako bekeng ye e tlogo:**

- **go fa barutwana dithutwana tša tlaleletšo**, goba go ba fa dipoelo tšeo di hlokegago.
- go ruta morutwana a nnoši, mohlala, ge phapoši e le gare e dira mešomo e mengwe goba mesong.

**Ke lebeletše pele bekeng yeo e tlogo** go netefatša gore ke itokišitše e bile ke na le tšohle tšeo ke di hlokago go thoma beke.

KAKARETŠO YA BEKE



Ngwedi

DITOKIŠETŠO

Dikaratamantšu

baetadinaleding

sephatšamaru

ditsepu

lefase

go ya go ile

LENANEO LA MEŠONGWANA YA GO ŠOMA O NNOŠI

Kopolla lenaneo le letlapeng o le tlogele beke ka moka

Go Šoma o Nnoši

- |                  |  |
|------------------|--|
| 1. PPM letl. 122 | 5. PPM letl. 126                             |
| 2. PPM letl. 123 | 6. Puku 2 ya DBE ya Leleme la Gae, letl. 125 |
| 3. PPM letl. 124 | 7. Puku 2 ya Mabokgoni a Bophelo, letl. 61   |
| 4. PPM letl. 125 | 8. Lekola o feleletše mešomo ka moka.        |

Kgetho: Mabokgoni a Bophelo Puku 2: Mošongwana 63 - Letšatši, ngwedi le dinaledi

DIDIRIŠWA TŠA MEŠONGWANA

- dikherayone/dikhokhi, diphentshele
- dilo tša go lahlwa (dirolo tša thišu, foele, dikhatepokisi kuranta, mabotlelo a polasetiki)
- tšeo di rekhotilwego tša diletšo tša mimno (go se na le mantšu)
- dikgomaretši, dikero, diteipolara, dikinipetši tša matlakala, bjalobjalo
- mekotlana ya ditlhaka tša beke ye
- didirišwa tšeo di nyakakegago tša mešongwana yeo e kgethilwego ya Thuto ya Boitšhidullo

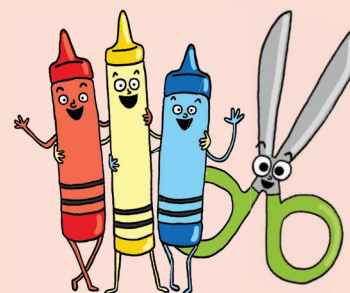

## Go sepela ngweding

Na go na le motho yo a kilego a sepela ngweding?  
Na o nagana gore go a kgonega?

Ee, ba gona. Batho ba lesomepedi ba ile ba sepela ngweding. Batho ba babedi ba mathomo ba go sepela ngweding e be e le Neil Amstrong le Buzz Aldrin. Ba ile ngweding ka ngwaga wa 1969 ka sephatšamaru gomme ba boa lefaseng ba bolokegile. Batho ka moka ba ba bone dithelebišeng ba sepela ngweding.

Batho ba go ya go ngweding ba bitšwa **baetadinaleding**. Boati bja bona ke boramahlale. Baetadinaleding ba ba kgobokeditše maswikana le lerole ba di tliša Lefaseng go tšwa Ngweding gore ba tle ba dire dinyakišišo tša go tsenelela ka ga ngwedi. Bona ba tsemile folaga ya Amerika Ngweding ka gore ba be ba etšwa Amerika.

Ge o ka ya ngweding, o tla bona lerole le le sesane, maswikana a go phadima, le melete ye mentši fase yeo e bitšwago **dikereitara**. Dikereitara tše dingwe ke tše nnyane, mola tše dingwe e tloga e le tše kgolo. O ka bona gape le dithaba tše telele le meedi. **Ditsepu** tša gago di tla dula di le gona ka gobane ga go na le moya wo o fokago wa go di phumola. Leratadima le lebelelega e le le lesa le mosegare. O ka hwetša diaese tše nnyane ka thokong ya go se tage ya ngwedi efela meetse ga a gona. Gape ga go na le moya ngweding. Ga go na le sephedi seo se ka dulago ngweding, ke ka fao o ka se bonego batho, dimela goba diphoofolo.

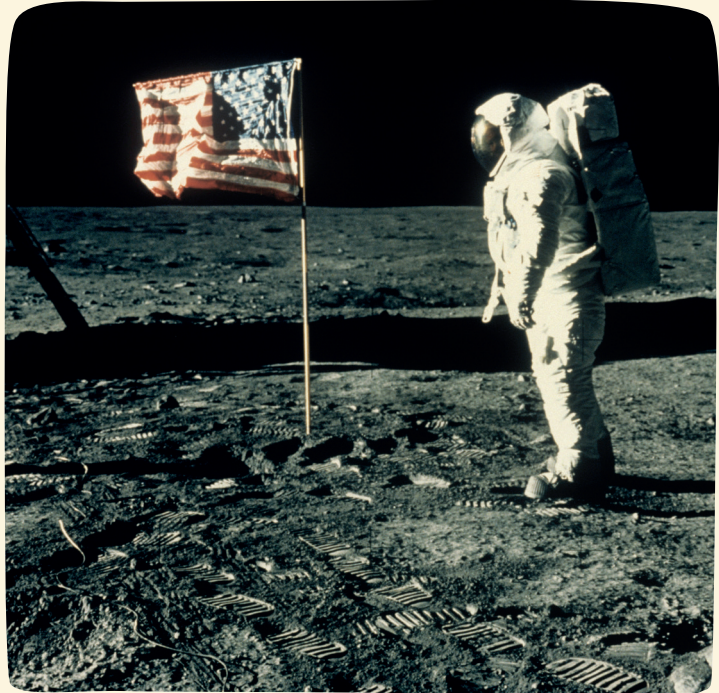

Ngwedi o dula o le leratadimeng, efela mosegare ga o bonagale ka lebaka la go taga ga Letšatši. Ngwedi o bonagala gabotse bošego ka ntle ga ge go pipile maru, efela o bonagala o fetoga sebopego.

Ngwedi o dikologa lefase ka go nanya. Ge Ngwedi o dikologa, re bona feela seripa seo se lebanego le Letšatši ka ge Ngwedi o sa tage ka bowona. Se se dira gore Ngwedi o bonagale o ka re sebopego sa wona se fetoga bošego bjo bongwe le bjo bongwe go tloga go sebopego sa go ba o motelele, o mosesane (wa sebopego sa lenala) go ya go sebopego se segolo seo e kego se feletše, mafelelong ya ba wa sediko (ngwedi wa go tlala). Ka morago ga fao e ba wo monnyane gape bošego bjo bongwe le bjo bongwe. Go tšea kgwedi e tee gore dikgato tše tša sebopego sa ngwedi di diragale ka moka ga tšona.

### TLOTLONTŠU

**baetadinaleding** – batho ba go ya ngweding

**dikereitara** – melete ye megolo

**ditsepu** – mehlala ya dinao yeo e bonalago mobung, santeng goba ngweding.

MOŠUPOLOGO



**KOPANO YA MESONG Ditaba**

- Efa barutwana hlogo yeo ba ka anegago ditaba ka yona.
- Barutwana ba anega ditaba tša bona ba šomiša mokgwa wa go nagana-ka bobedi-abelana le foreimi ya *Ditaba tšaka*.

15 mets



**KANEGELO YA GO BALELWA GODIMO Go sepela ngweding**

**Pele ga go bala**

- Na o tseba ka go ya Ngweding?
- Na batho ba fihla bjang Ngweding?

**Balela kanegelo godimo**

- Hlaloša tlotlontšu ye mpsha.

**Ka morago ga go bala**

- Na ke batho ba ba kae bao ba ilego ba ya Ngweding?
- Ke ka lebaka la eng Ngwedi o fetoga sebopego?

PM letl. 91  
15 mets



**TSEBO YA GO THOMA LE BLTP Ngwedi**

**Botšiša dipotšišo tša matseno**

- Na o a tseba gore Ngwedi o sepela bjang?

**Balang mmogo gomme le ahlaahle**

- Ngwedi o bonagala o ka re o fetoga sebopego bošego bjo bongwe le bjo bongwe.
- Ngwedi o dikologa lefase.
- Lebelela diswantšho go bona gabotse gore go direga eng.
- Gopola, matlakala a Puku ye Kgolo a gona ka go PMM gore barutwana ba kgone go latela le go o bala.

PK letl. 36  
30 mets

PPM letl. 116

**Ngwedi**

Ngwedi o dikologa lefase kgwedi ye ngwe le ye ngwe. Ge ngwedi o dikologa, letšatši le phadima godimo ga dikarolo tša go fapana tša wona, gomme o bonala o kare o fetola dibopego. Re fa dikarolo tše maina.

seripa sa ngwedi

ngwedi wa go ba le seetša ka thoko e tee

ngwedi wa seka- nkgokalo

ngwedi wa go tšala

ngwedi wa seka- nkgokalo

ngwedi wa go ba le seetša ka thoko e tee

ngwedi wa seka- nkgokalo

seripa sa ngwedi

36



**DITLHAKA Modumo kh**

**Boeletša medumo**

- Ka lebelo, laetša dikaratana tša ditlhaka tšeo di šetšego di rutilwego.
- Barutwana ba bitša medumo.

**Tsebiša modumo wo moswa**

- Theeletša o be o bitše modumo wo moswa.
- Hlokomela molomo wa gago.

**Laetša mantšu a go ba le modumo**

- Barutwana ba fa mantšu a mangwe a go ba le modumo.

**Bala**

- Balang ditlhaka le mantšu ao a lego ka dipolokong mmogo ka go nanya.
- Bala lefoko.

**Latišiša godimo ga tlhaka ka gare ga lefoko**

PPM letl. 117  
15 mets

PR letl. 8-13

Letšatši-kgwedi

**kh**

khutlotharo

khatepakisi sehurumelo khudu

kho khe kha khi khu

kho-u-ne khe-khe kha-kho

khounne khekhe khokho

Khlofelo o khunama ka dihururu.

Mošupologo 17



**MONGWALO**

- Latela keletšo ya dithuto tša mongwalo ka go PR.
- Ruta mokgwa wa go hlama tlhaka ya lehono.
- Barutwana ba ngwalela ka dipukung tša bona.
- Ba hlokomele o ba thuše.

15 mets

PR letl. 31-37







**GO ŠOMA O NNOŠI**

- Tsebiša mešongwana ya beke ya Go Šoma o Nnoši.
- Barutwana ba dira mešomo ye mebedi ka letšatši ka ntle le ge ba dira mošomo wa GBHS.
- Ba gopotše go šoma ka setu ka bonoši.
- Ge barutwana ba iketlile, biletša sehlopha sa mathomo mmetseng go Tekolo 1 ya go Bala.

**PPM  
letl.  
122-126  
30 mets**



**TEKOLO 1  
YA GO BALA** Sehlopha A

Swaya PM letlakala 128-129 go dira tekolo ye

**Lekola bokgoni bja barutwana bja go bala lefoko leo ba le bonego**

- Barutwana ba bala ka go hwenahwena.
- Bitša morutwana yo mongwe le yo mongwe o ba theeletše ge ba bala mafoko ka go PM letlakala 128 le 129.
- Theeletša morutwana yo mongwe le yo mongwe motsotso ka o tee.

**PM letl.  
129 &  
130  
30 mets**

**Go swaya:  
Lebelela  
letlakala 119  
Meputso: 5**

LEINA	LETŠATŠI-KGWEDI	LEINA	LETŠATŠI-KGWEDI
<p>Bala mafoko.</p> <p>1 Mokgetelo a re, "Ga ke rate go dula ka gare ga seeta se".</p> <p>2 Tate a tla le dikota, dipikiri le thapo tša go aga ntlo ya mohlare.</p> <p>3 Ge re fihla lesokeng la diphofolo re bone dikgabo pele.</p> <p>4 Ke nna kubu. Ke rata go dula ka meetseng letšatši ka moka.</p>		<p>5 Kwena ya swara Mumusa ka pogo. Ya mo gogela ka meetseng Kwena ya goga, ya goga. Mumusa le diphofolo le bona ba goga, ba goga.</p> <p>6 Lesiba le Matome ba ile go thea dihlopi letameng. Ba ba ba nyaka go swara Hlapi ye kgalo.</p> <p>7 Ka letšatši le lengwe moroki o ile a raka jase ye botse ya go phadima ya silibera, a rakela monna yo motelelele yo mosesane.</p>	
GO BALA LE KWEŠIŠO TEKOLO 1 Beke 8 • Mošupologo – Labohano 129		130 Beke 8 • Mošupologo – Labohano GO BALA LE KWEŠIŠO TEKOLO 1	



**THUTO YA BOITŠHIDULLO** Diteišene tša mešongwana

**Lokiša**

- Kgetha mešongwana ye mene ya go fapana go letlakala 5 la beke.

**Tsebiša diteišene tša mešongwana**

**Mošomo wa phaphoši ka moka**

Ya ditšhupadipaka ya go kaonafatša, thutwana ye e engwe legato ke thutwana ya Go Bala ka Go Hlahlwa ka Sehlophana, mola barutwana ba šoma mešongwana matlakaleng a mešongwana a DBE.

**30 mets**

**PR  
letl.  
51-52**



**BOKGABO BJA GO BONWA** Dira sephatšamaru

**Tsebagatša**

- Efa barutwana ditlabakelo tša go lahlwa le didirišwa tše dingwe.
- Barutwana ba šoma ka dihlopha.

**Leano**

- Barutwana ba loga leano la gore ba tlo šomiša ditlabakelo tša kgale bjang go dira sephatšamaru.
- Barutwana ba thoma go dira sephatšamaru sa bona.

**30 min**



# LABOBEDI



## KOPANO YA MESONG

- Rejisitara, khalentara, tša boso.
- Bapalang papadi, Na medumo e ya swana goba e ya fapana.

15 mets



## GO THEELETŠA LE GO BOLELA **Latela melao**

### Ralokang papadi ya go latela melao

- Tšweletša bokgoni bja barutwana bja go latela melao ka go raloka dipapadi, go swana le *Simone o re*, *Hoki Koki*, bjalobjalo.

15 mets



## TSEBO YA GO THOMA LE BLTP **Dikgato tša Ngwedi**

### Ahlaahla mošongwana

- Bala PM letlakala 118 le barutwana.
- Hlaloša melao.

### Barutwana ba feleletša mošongwana

- Barutwana ba šoma ka bonoši.
- Barutwana ba kopolla diswantšho tša Ngwedi ka go dikholomo tša maleba.

PPM  
letl. 118  
15 mets

Letlatši-kgwedi

Dikgato tša Ngwedi  
Thala dikgato tša Ngwedi.

Dikgato tša ngwedi	Seswantšho	Seo o se bonago
ngwedi wo moswa	<input type="radio"/>	Ga o bone ngwedi.
ngwedi wa lenalana	<input type="radio"/>	O bona seripa sa ngwedi.
seripa sa ngwedi	<input type="radio"/>	O bona seripa sa ngwedi.
ngwedi wa go ba le seetšša ka lehlakoreng le tee	<input type="radio"/>	O bona go feta seripa sa ngwedi.
ngwedi wa go tlala	<input type="radio"/>	O bona ngwedi ka moka.

118 Labobedi



## DITLHAKA **Go bopa mantšu mmogo**

### Lokiša

- Barutwana ba ripa dikaratana tša ditlhaka tša beke (PMM letlakala 161).
- Laetša dikaratana tša morutiši ka go se kgethe letlapeng.

### Bopang mantšu mmogo

- Biletša morutwana letlapeng go lentšu le lengwe le le lengwe.

- Balela lentšu godimo. Botšiša: Na modumo wa mathomo ke ofe? Bjale tlhaka ya mathomo yona ke efe? Bjalobjalo
- Barutwana ba hwetša dikaratana ba di beamaamong a maleba.
- Barutwana ba bangwe ba leka go kopolla lentšu ka dikaratana tša bona.

**Bea ditlhaka ka go mokotlana go tlo di šomiša gape**

PPM  
letl. 119  
15 mets

PR  
letl.  
8-13

Letlatši-kgwedi

Bopa mantšu.

P u d i      k h i b a  
k h u d u      k i b a  
b u p i      k u b u

Labobedi 119



## MONGWALO

- Latela keletšo ya dithuto tša mongwalo ka go PR.
- Ruta mokgwa wa go hlama tlhaka ya maabane.
- Barutwana ba ngwalela ka dipukung tša bona.
- Ba hlokomele o ba thuše.

15 mets

PR  
letl.  
31-37





**GO BALA MMOGO (1) *Go sepela ngweding***

**Bala**

- Balela barutwana kanegelo ya *Go sepela Ngweding*.
- Botšiša dipotšišo tša **Letšatši 1** letlakaleng le lengwe le le lengwe.
- Balang kanegelo gape bjalo ka phaphoši.

**Boeletša mantšu a dikaratana: baetadinaleding, sephatšamaru, ditsepu, lefase, go ya go ile**

- Emiša dikaratana gomme o balele mantšu godimo le barutwana.
- Nyalantšha dikaratana le mantšu ka go Puku ye Kgolo.

PK letl.  
37-40

15 mets

PPM  
letl.  
112-115

**Go sepela ngweding**

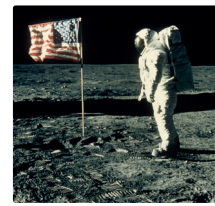

Neil Amstrong le Buzz Aldrin e bile batho ba mathomo ba babedi ba go sepela ngweding. Ba ile ba kgoboketša maswika le lerole.

37



**GO ŠOMA O NNOŠI**

- Barutwana ba dira mešomo ye mebedi ka letšatši ka ntle le ge ba dira mošomo wa GBHS.
- Ba gopotše go šoma ka setu ka bonoši.
- Ge barutwana ba iketlile, biletša sehlopha sa mathomo mmetseng go Tekolo ya go Bala.

PPM  
letl.  
122-126

30 mets



**TEKOLO 1 YA GO BALA *Sehlopha B***

**Swaya PM letlakala 128-129 go dira tekolo ye**

**Lekola bokgoni bja barutwana bja go bala lefoko leo ba le bonego**

- Barutwana ba bala ka go hwenahwena.
- Bitša morutwana yo mongwe le yo mongwe o ba theeletše ge ba bala mafoko ka go PM letlakala 128 le 129.
- Theeletša morutwana yo mongwe le yo mongwe motsotso ka o tee.

PM letl.  
129 &  
130  
30 mets

**Go swaya:**  
Lebelela  
letlakala 119  
**Meputso: 5**

LEINA	LETŠATŠI-KGWEDI	LEINA	LETŠATŠI-KGWEDI
Bala mafoko.			
1	Makgekalo a re, "Ga ke rate go dula ka gare ga seeta se".	5	Kwena ya swara Mumusa ka gaga. Ya mo gagela ka meetseng. Kwena ya gaga, ya gaga. Mumusa le diphofolo le bona ba gaga, ba gaga.
2	Tate o tla le dikota, dipikiri le thapa tša go aga ntlo ya mohlare.	6	Lesiba le Matome ba ile go thea dihlapa letamang. Ba ba ba nyaka go swara hlapi ye kgalo.
3	Ga re fihla letakeng la diphofolo re bone dikgabo pele.	7	Ka letšatši le lengwe moroki o ile a roka jase ye botse ya go phadima ya silibera, a rakela monna yo motalele yo mosesane.
4	Ke nna kubu. Ke rata go dula ka meetseng letšatši ka moka.		



**THUTO YA BOITŠHIDULLO *Diteišene tša mešongwana***

**Itokiše**

**Diteišene tša mešongwana**

- Hlokomela barutwana o ba eletše.

**Khutšang**

30 mets

PR  
letl.  
51-52



**BOKGABO BJA GO BONWA *Go dira sephatšamaru (e tšwela pele)***

- Barutwana ba tšwela pele ka go dira diphatšamaru ka ditlabakelo tša go lahlwa.
- Sehlopha se sengwe le se sengwe se laetša phaphoši seo ba se dirilego.

30 mets



Ya ditšhupadipaka ya go kaonafatša, thutwana ye e engwe legato ke thutwana ya Go Bala ka Go Hlahlwa ka Sehlophana, mola barutwana ba šoma mešongwana matlakaleng a mešongwana a DBE.

# LABORARO



## KOPANO YA MESONG

- Rejisitara, khalentara, tša boso.
- Bapalang papadi, Na medumo e ya swana goba e ya fapana.

15 mets



## TSEBO YA GO THOMA LE BLTP Ditaba ka ga dinaledi

### Bala tshedimošo

- Bala letlakala le barutwana.
- Ahlaahla dipotšišo le barutwana.

### Barutwana ba feleletša mošongwana

- Barutwana ba šoma ka bonoši go araba dipotšišo.

PPM  
letl. 120  
15 mets

Letšati-kgwedi

Ditaba ka moka ka ga dinaledi

O ka se kgone go bala dinaledi ka moka kua leratadimeng. Ke tše ntši kudu.

Dinaledi tše dingwe di a phadima. Tše dingwe di table.

Naledi ya kgaswisiwsi le lefase ke letšatši.

Dinaledi ka moka di a fisa. Dinaledi tše khubedu di a fisa, tše tšhweu le tše seralwana di fisa kudu, tše talalerata di fisa kudu kudu.

- 1 Na o ka kgona go bala dinaledi kua leratadimeng? ee oowa
- 2 Na dinaledi ka moka di a swana? ee oowa
- 3 Na letšatši ke naledi? ee oowa
- 4 Na dinaledi tše talalerata di fisa kudukudu? ee oowa

120 Laboraro



## DITLHAKA Modumo th

### Boeletša medumo

- Ka lebelo, laetša dikaratana tša ditlhaka tšeo di šetšego di rutilwego.
- Barutwana ba bitša medumo.

### Tsebiša modumo wo moswa

- Theeletša o be o bitše modumo wo moswa.
- Hlokomela molomo wa gago.

### Laetša mantšu a go ba le modumo

- Barutwana ba fa mantšu a mangwe a go ba le modumo.

### Bala

- Balang ditlhaka le mantšu ao a lego ka dipolokong mmogo ka go nanya.
- Bala lefoko.

### Latšiša godimo ga tlhaka ka gare ga lefoko

PPM  
letl. 121  
15 mets

PR  
letl.  
8-13

Letšati-kgwedi

**th** thoka

tholo thutlwa sefututlwa

thi the tho tha thu

3 tha-ro thari the-re-i

tharo thari therei

Le thabo o tla theega thabeng mathapama.

Laboraro 121



## MONGWALO

- Latela keletšo ya dithuto tša mongwalo ka go PR.
- Ruta mokgwa wa go hlama tlhaka ya lehono.
- Barutwana ba ngwalela ka dipukung tša bona.
- Ba hlokomele o ba thuše.

15 mets

PR  
letl.  
31-37



## GO BALA MMOGO (2) Go sepela ngweding

### Bala

- Bala kanegelo ya *Go sepela Ngweding* mmogo le barutwana.
- Botšiša dipotšišo tša **Letšatši 2** letlakaleng le lengwe le le lengwe
- Bala kanegelo gape mmogo le barutwana.

### Boeletša mantšu a dikaratana: baetadinaleding, sephatšamaru, ditsepu, lefase, go ya go ile

- Emišetša dikaratana godimo o balele mantšu godimo le barutwana.
- Lebanya dikaratana le mantšu a ka go Puku ye Kgolo.

PK letl.  
37-40  
15 mets

PPM  
letl.  
112-115

Go sepela ngweding

Neil Amstrong le Buzz Aldrin e bile batho ba mathomo ba babedi ba go sepela ngweding. Ba ile ba kgoboketša maswika le lerole.

37



**TEKOLO 2 YA GO NGWALA** Ditaba tša ka

15 mets

**Tsebagatša**

- Barutwana ba nagana ka motho yo ba ralokilego le yena goba moo ba tšwago gona.

**Thala o ngwale**

- Barutwana ba šoma ba nnoši go thala gore go diragetše eng.
- Ba ngwala mafoko a 3 ka seswantšho sa bona.
- Ba feleletša mešomo ya bona bosasa.

**Go swaya:**  
Lebelela letlakala 121  
**Meputso:** 5



**GO ŠOMA O NNOŠI**

PPM  
letl.  
122-126  
30 mets

- Barutwana ba dira mešomo ye mebedi ka letšatši ka ntle le ge ba dira mošomo wa GBHS.
- Ba gopotše go šoma ka setu ka bonoši.
- Ge barutwana ba iketlile, biletša sehlopha sa mathomo mmetseng go Tekolo ya go Bala.



**TEKOLO 1 YA GO BALA** Sehlopha C

PM letl.  
129 &  
130  
30 mets

Swaya PM letlakala 128-129 go dira tekolo ye

**Lekola bokgoni bja barutwana bja go bala lefoko leo ba le bonego**

- Barutwana ba bala ka go hwenahwena.
- Bitša morutwana yo mongwe le yo mongwe o ba theeletše ge ba bala mafoko ka go PM letlakala 128 le 129.
- Theeletša morutwana yo mongwe le yo mongwe motsotso ka o tee.

**Go swaya:**  
Lebelela letlakala 119  
**Meputso:** 5

LEINA	LETŠATŠI-KGWEDI	LEINA	LETŠATŠI-KGWEDI
<p>Bala mafoko.</p> <p>1 Makgetkalo a re, "Ga ke rate go dula ka gare ga seeta se".</p> <p>2 Tate a tla le dikota, dipikiri le thapo tša go aga ntlo ya mohlare.</p> <p>3 Ge re fihla lesokeng la diphoofole re bone dikgabo pele.</p> <p>4 Ke nna kubu. Ke rata go dula ka meetseng letšatši ka moka.</p>		<p>5 Kwenya ya swara Mumusa ka pogo. Ya mo gagela ka meetseng. Kwenya ya goga, ya goga. Mumusa le diphoofole le bona ba goga, ba goga.</p> <p>6 Lesiba le Matome ba ile go thea dihapi letamong. Ba ba ba nyaka go swara hapi ye kgalo.</p> <p>7 Ka letšatši le lengwe moroki o ile a roka jase ye botse ya go phadima ya silibera, a rokela monna yo motelele yo mosesane.</p>	
GO BALA LE KWEŠIŠO TEKOLO 1 Beke 8 - Mošupologo - Labohano 129		130 Beke 8 - Mošupologo - Labohano GO BALA LE KWEŠIŠO TEKOLO 1	



**THUTO YA BOITŠHIDULLO**

**Diteišene tša mešongwana**

30 mets

**Itokiše**

**Diteišene tša mešongwana**

- Hlokomela barutwana o ba eletše.

**Khutšang**

Ya ditšhupadipaka ya go kaonafatša, thutwana ye e engwe legato ke thutwana ya Go Bala ka Go Hlahlwa ka Sehlophana, mola barutwana ba šoma mešongwana matlakaleng a mešongwana a DBE.

PR  
letl.  
51-52



**BOKGABO BJA GO DIRAGATŠA**

**Diragatša go kotama ngweding**

30 mets

**Ka Bobedi**

- Na baetangweding ba sepela bjang Ngweding?
- Na ba dira eng Ngweding?
- Ka bobedi ba diragatša go kotama ngweding
- Bitša bobedi bjo bongwe go diragatša ka phaphošing



LABONE



**KOPANO YA MESONG**

- Rejisitara, khalentara, tša boso.
- Bapalang papadi, Na medumo e ya swana goba e ya fapana.

15 mets

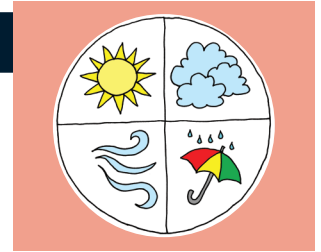

**GO THEELETŠA LE GO BOLELA**

**Go bala morumokwano**

15 mets

**Baetadinaleding ba ba hlano**

Baetadinaleding ba bannyane ba bahlano ba fofela dinaleding  
 Wa mathomo a re: A re yeng go pholanete Mase  
 Wa bobedi a re: A re fofeleng godimo leratadimeng  
 Wa boraro a re: A re yeng godimodimo

Wa bone a re: A re yeng Ngweding  
 Wa bohano a re: A re itokišeng ka pela  
 Namela ka gare ga sephatšamaru sa rena  
 Re ya Ngweding  
 Emela modumo wa go tloga-booom!  
 Re mo tseleng!



**TEKOLO 1 YA DITLHAKA Medumo le ditlhaka**

Efa barutwana matlakala a go fotokhophiwa a PM letlakala 130: Ditlhaka Tekolo 1

**Barutwana ba tlatša ka ditlhaka tšeo di tlogetšwego**

- Lekola bokgoni bja barutwana bja go kwa medumo mo mantšung le go ngwala ditlhaka tša maleba.

**Go swaya:** Lebelela letlakala 118  
**Meputso:** 5

PM letl. 131  
 15 mets

LEINA \_\_\_\_\_ LETŠAŠI-KGWEDI \_\_\_\_\_

Tlatša ka ditlhaka tšeo di tlogetšwego.

k. w. ena	le. ____ ielo
se. ____ agwa	le. ____ ana
9 se. ____ ane	pi. ____ a

DITLHAKA TEKOLO 1 Beke 8 • Labone 131



**MONGWALO**

- Latela keletšo ya dithuto tša mongwalo ka go PR.
- Ruta mokgwa wa go hlama tlhaka ya maabane.
- Barutwana ba ngwalela ka dipukung tša bona.
- Ba hlokomele o ba thuše.

15 mets

PR letl. 31-37



**TEKOLO 2 YA GO BALA Kwešišo**

Efa barutwana matlakala a PM letlakala 131: Go Bala Tekolo 2

**Balang kanegelo ya Go sepela Ngweding gape**

- Bala kanegelo le barutwana gape (PMM letlakala 112-115)
- Balela dipotšišo godimo, efela o se ahlahle dikarabo.

**Barutwana ba araba dipotšišo**

- Ngwala mafoko.

**Go swaya:** Lebelela letlakala 119  
**Meputso:** 10

PM letl. 132  
 15 mets

LEINA \_\_\_\_\_ LETŠAŠI-KGWEDI \_\_\_\_\_

Bala matl 112-115 gape. Araba dipotšišo.

- 1 Ke ka lebaka la eng go se na le diphoofole kua ngweding? \_\_\_\_\_
- 2 Bolela dilo tše pedi tšeo banna ba di tlogetšwego ngweding \_\_\_\_\_
- 3 Na ba ile ka eng kua ngweding? \_\_\_\_\_
- 4 Na mmala wa lefase ke o mabjang ge o lebelela go tšwa ngweding? \_\_\_\_\_
- 5 Na lefase le fapana bjang le ngwedi? \_\_\_\_\_

132 Beke 8 • Labone GO BALA LE KWEŠIŠO TEKOLO 2



**TEKOLO 2 YA GO NGWALA**

**Ditaba tša ka (e tšwela pele)**

Barutwana ba feleletša go thala diswantšho le mafoko.

15 mets



**Go swaya:** Lebelela letlakala 121  
**Meputso:** 5



**GO ŠOMA O NNOŠI**

- Barutwana ba dira mešomo ye mebedi ka letšatši ka ntle le ge ba dira mošomo wa GBHS.
- Ba gopotše go šoma ka setu ka bonoši.
- Ge barutwana ba iketlile, biletša sehlopha sa mathomo mmetseng go Tekolo ya go Bala.

PPM  
letl.  
122-126  
30 mets



**TEKOLO 1 YA GO BALA** **Sehlopha D**

Swaya PM letlakala 128-129 go dira tekolo ye

**Lekola bokgoni bja barutwana bja go bala lefoko leo ba le bonego**

- Barutwana ba bala ka go hwenahwena.
- Bitša morutwana yo mongwe le yo mongwe o ba theeletše ge ba bala mafoko ka go PM letlakala 128 le 129.
- Theeletša morutwana yo mongwe le yo mongwe motsotso ka o tee.

PM letl.  
129 &  
130  
30 mets

**Go swaya:** Lebelela letlakala 119  
**Meputso:** 5

LEINA	LETŠATŠI-KGWEDI	LEINA	LETŠATŠI-KGWEDI
Bala mafoko.	1 Makgekalo a re, "Ga ke rate go dula ka gare ga seeta se".	5	Kwena ya swara Mumusa ka pogo. Ya mo gagela ka meetseng. Kwena ya gaga, ya gaga. Mumusa le diphoofole le bona ba gaga, ba gaga.
2 Tate a tla le dikata, dipikiri le thapo tša go aga ntlo ya mahlare.	3	6	Lesiba le Matome ba ile go thea dihlopi letamong. Ba be ba nyaka go swara hlapi yo kgalo.
4	Ke rra kubu. Ke rata go dula ka meetseng letšatši ka moka.	7	Ka letšatši le langwe maraki o ile a raka jase ye botse ya go phadima ya silibera, a rakela mma yo motelele yo mosesane.



**THUTO YA BOITŠHIDULLO TEKOLO 2**

**Letšatši la Dipapadi**

**Itokiše**

- Arola phaphoši ka dihlopha
- Tsebagatša gore ke mabelo afe a tla kitingwago lehono
- Ere dihlopha di ikgethele gore ke mang a tlogo kitima lebelo lefe. Morutwana o tee o tšea karolo go bonnyane lebelo le tee

**Letšatši la Dipapadi**

- Lekola seripagare sa phaphoši lehono, gomme ba bangwe ba latele bosasa.
- Lekola bokgoni bja barutwana bja go tšea karolo go mabelo le dipapadi ka bokgoni le mafolofolo

30 mets

PR  
letl.  
51-52



**Go swaya:** Lebelela letlakala 125  
**Meputso:** 5



**BOKGABO BJA GO DIRAGATŠA**

**Diragatša go kotama Ngweding (e tšwela pele)**

**Ka bobedi**

- Na baetadinaleding ba sepela bjang Ngweding?
- Ba dira eng Ngweding?
- Barutwana ka bobedi ba diragatša go sepela Ngweding.
- Bitša barutwana ka bobedi go diragatša ka phaphošing.

30 mets



LABOHLANO



**KOPANO YA MESONG Ditaba**

- Efa barutwana hlogo yeo ba ka anegago ditaba ka yona.
- Barutwana ba anega ditaba tša bona ba šomiša moggwa wa go nagana-ka bobedi-abelana le foreimi ya Ditaba tšaka.

15 mets



**TEKOLO 2 YA DITLHAKA Piletšo**

- Bitša lentšu le lengwe le le lengwe ka go nanya. Boeletša gatee feela.
- Barutwana ba ngwala mantšu ka dipukung tša bona tša go ngwalela.
- Tšea o swaye

15 mets

PR  
letl. 10

khutlotharo

sekhurumelo

sethuthuthu

khekhe

khoune

Go swaya: Lebelela letlakala 118  
Meputso: 5



**GO NGWALA Abelana mongwalo wa gago**

Barutwana ba abela phaphoši dingwalwa tša bona

- Barutwana ba abelana phaphoši mongwalo wa bona.
- Kgopela barutwana ba se ba kae go balela phaphoši dingwala tša bona.

15 min



**GO ŠOMA O NNOŠI**

- Barutwana ba šoma mešongwana ye mebedi ka letšatši ka ntle ga ge ba dira GBHS.
- Ba gopotše gore ba šome ka setu ba nnoši.
- Ge barutwana ba iketlile, biletša sehlopha sa mathomo mmetseng go Tekolo ya go Bala.

PPM  
letl.  
122-126  
30 mets



**TEKOLO 1 YA GO BALA Sehlopha E**

Swaya PM letlakala 128-129 go dira tekolo ye

Lekola bokgoni bja barutwana bja go bala lefoko leo ba le bonego

- Barutwana ba bala ka go hwenahwena.
- Bitša morutwana yo mongwe le yo mongwe o ba theeletše ge ba bala mafoko ka go PM letlakala 128 le 129.
- Theeletša morutwana yo mongwe le yo mongwe motsotso ka o tee.

PM letl.  
129 &  
130  
30 mets

Go swaya:  
Lebelela  
letlakala 119  
Meputso: 5

LEINA	LETŠATŠI-KGWEDI	LEINA	LETŠATŠI-KGWEDI
Bala mafoko.			
1	Makgalela a re, "Ga ke rate go dula ka gare ga seeta se".	5	Kwena ya swara Mumusa ka pogo. Ya mo gagela ka meetseng. Kwena ya gaga, ya gaga. Mumusa le diphaofole le bona ba gaga, ba gaga.
2	Tate a tla le dikota, dipikiri le thapo tša go aga ntlo ya mahlare.	6	Lesiba le Matome ba ile go thea dihlapa letamong. Ba be ba nyaka go swara hlapa ye kgala.
3	Ge re fihla lesokeng la diphaofole re bone dikgabo pele.	7	Ka letšatši le lengwe moroki o ile a raka jase ye botse ya go phadima ya silbera, a rakela monna yo motelela yo mossane.
4	Ke nna kubu. Ke rata go dula ka meetseng letšatši ka moka.		





**GO LEKOLA LE GO FA DIPOELO**

**Go lebelela go beke ya go feta**

- Na o ipshinne ka eng dibekeng tša mathomo sekolong?
- Ke eng seo o sa ipshinago ka sona?

**Lekola mošomo wa barutwana wa Go Šoma o Nnoši**

- Efa dipoelo o boeletše go ba ruta ge go nyakega.

15 mets



**TEKOLO 2 YA THUTO  
YA BOITŠHIDULLO**

**Letšatši la Dipapadi  
(e tšwela pele)**

25 mets

**Itokiše**

- Arola phaphoši ka dihlopha.
- Tsebagatša gore ke mabelo afe a tlogo kitingwa lehono.
- Ere dihlopha di ikgethele gore ke mang a tlo kitimago lebelo lefe. Morutwana o tee o tšea karolo go bonnyane lebelo le tee.

**Letšatši la dipapadi**

- Dirang mabelo gomme o lekole seripagare sa phaphoši.
- Lekola bokgoni bja barutwana bja go tšea karolo go mabelo le dipapadi ka bokgoni le mafolofolo.



**Go swaya:** Lebelela letlakala 125  
**Meputso:** 5

**TSHEKATSHEKO YA MORUTIŠI YA BEKE KA BEKE**

**Bekeng ye ke:**

- **tšere di PMM** gomme ka ba ka fa ditshwayotshwayo ka go mešomo ya Go Ngwala.
- **lekotše le go lokiša matlakala a mangwe a PMM** le go lemoga moo barutwana ba bangwe ba nago le ditlhotlo le bao ba nyakago thušo kudu.
- **lebeletše kakaretšo ya beke** le go lemoga thuto yeo ke paletšwego ke go e fetša.
- **lahletše mahlo go puku** ya ka ya dinoutse ka ba ka šetša barutwana bao ba hlokago thušo ya tlaletšo ya ka o tee ka o tee goba go bala ba nnoši bekeng ye e tlogo.

**Ke beetše nako bekeng ye e tlogo:**

- **go fa barutwana dithutwana tša tlaletšo**, goba go ba fa dipoelo tšeo di hlokegago.
- go ruta morutwana a nnoši, mohlala, ge phapoši e le gare e dira mešomo e mengwe goba mesong.

**Ke lebeletše pele bekeng yeo e tlogo** go netefatša gore ke itokišitše ebile ke na le tšohle tšeo ke di hlokago go thoma beke.

## KAKARETŠO YA BEKE

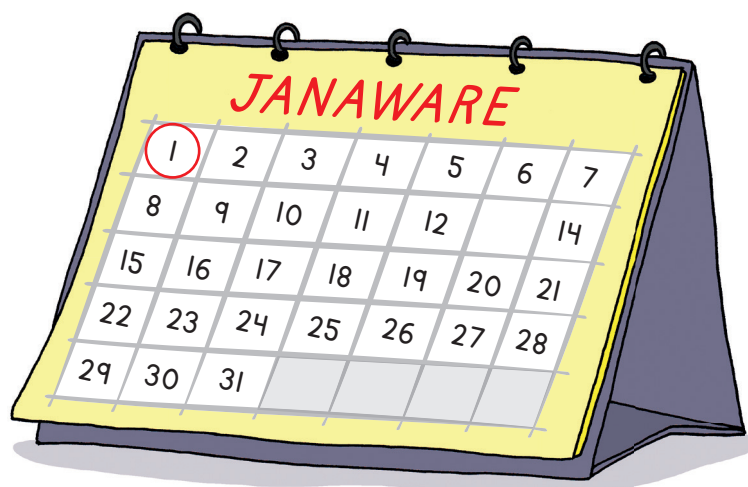

## Letšatši la Ngwaga o Moswa

## DITOKIŠETŠO

Dikaratamantšu

tagile

phadima

ditiro

botho

kgahliša

## LENANEO LA MEŠONGWANA YA GO ŠOMA O NNOŠI

Kopolla lenaneo le letlapeng o le tlogele beke ka moka

## Go Šoma o Nnoši

1. PPM letl. 138
2. PPM letl. 139
3. PPM letl. 140
4. PPM letl. 141
5. PPM letl. 142
6. Puku 2 ya DBE ya Leleme la Gae, letl. 126-127
7. Puku 2 ya Mabokgoni a Bophelo, letl. 63
8. Lekola o feleletše mešomo ka moka.

Koketšo: Mo bekeng 9 le 10, barutwana ba feleletša mešongwana yeo e se go ya dirwa go tšwa ka pukung ya mošomo ya Rainbow

## DIDIRIŠWA TŠA MEŠONGWANA

- dikherayone/dikhokhi, diphentshele
- matlakala a magolo a pampiri (A4 goba go feta, a mašweu goba a mebalabala)
- mekotlana ya ditlhaka tša beke ye
- lenti le sekgomaretši go fega dinaledi.
- didirišwa tšeo di nyakagego tša mešongwana yeo e kgethilwego ya Thuto ya Boitšhidullo
- mmimo wo o rekhophilwego wa go dira gore le ikwe le na le maikutlo a mangwe (o thabile, o nyamile, o thakgetše, o jewa ke bodutu)

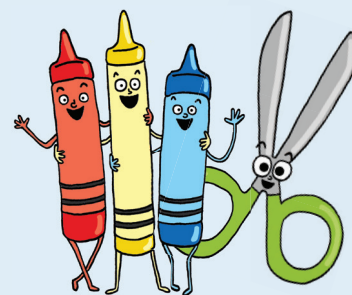

## Naletšana

Na o be o tseba gore motho yo mongwe le yo mongwe o na le naledi ya gagwe ya go kgethega kua leratadimeng? Nako ye nngwe le ye nngwe ge re dira selo se se botse goba selo sa botho, naledi ya rena ya go kgethega e a gola gomme ya ba ya phadima le go feta!

Go kile gwa ba le naledi ye nnyane kudu leratadimeng. Naledi ye e be e le ye nnyane kudu moo o bego o ka se e bone e gabotse, gomme e be e bitšwa Naletšana. Go na le dinaledi tše ntši tše o di phadimago leratadimeng bošego tše o ka se tsogilego o kgonne go di bala ka moka. Dinaledi tše ka moka e be e le tše kgolo ebile di phadima go feta Naletšana.

“Ke ka lebaka la eng ke le yo monnyane? Naletšana ya botšiša ka manyami. Ke tlo gola neng? Ke nyaka go **phadima** ke be yo mogolo kudu leratadimeng”.

“Ge nako e fihlile ngwana’ka,” gwa realo Mma Naledi. “Lebelela kua fase o bone ngwana yoo e lego wa gago. Nako ye nngwe le ye nngwe ge ngwana yo a dira ditiro tše botse goba a na le **botho** go motho yo mongwe, o tlo gola wa ba wa **taga** kudu. Ka letšatši le lengwe o tlo ba o mogolo wa taga gomme wa fa seetša se segolo.

“Ke holofela bjalo,” gwa realo Naletšana e lebeletše fase Lefaseng go bona ngwana wa yona.

Naletšana e ile ya lebelela ngwana wa yona ge a thoma go gola. Mathomong e be e le ngwana yo monnyane, ka morago ga fao, a thoma go sepela le go bolela. Naletšana e be e fela pelo e nyaka go bona ditiro tše botse tša mathomo tša ngwana wa yona gore e kgone go gola le go taga kudu.

Naletšana e be e nyaka go ba ye kgolo ya go taga bjalo ka naledi ye kgolokgolo ya go di feta ka moka gore e kgone go bona leratadima. Naledi ye e be e le ye kgolo ya go taga le go feta mmago Naletšana. Seetša sa yona se be se fihla kgole ebile se bonegela mafelong a leswiswi bošego. Se be se bonegela Lefase mosegare le Ngwedi bošego. “Na naledi ye e botse ya go taga ke ya mang? gwa botšiša Naletšana. “E swanetše go ba e le ya motho wa botho, motho wa go makatša yo a kilego a dula Lefaseng,” gwa realo Mma Naledi. Ke ipotšiša gore motho yoo ke mang? Na wena o nagana eng?



### TLOTLONTŠU

**phadima** – selo seo se phadimago kudu ge se lebane le letšatši, lebone goba ngwedi.

**botho** – motho wa go ba le lerato, wa go ithoba, wa go thuša batho ba bangwe

**go taga** – go dira seetša se se botse

# MOŠUPOLOGO



## KOPANO YA MESONG **Ditaba**

- Efa barutwana hlogo yeo ba ka anegago ditaba ka yona.
- Barutwana ba anega ditaba tša bona ba šomiša mokgwa wa go nagana-ka bobedi-abelana le foreimi ya *Ditaba tšaka*.

15 mets



## KANEVELO YA GO BALELWA GODIMO **Naletšana**

### Pele ga go bala

- Na o ikwa bjang ge o dira ditiro tše botse?

### Balela kanegelo godimo

- Hlaloša tlotlontšu ye mpsha.

### Ka Morago ga go bala

- Ke ka lebaka la eng naledi ye e be e le ye nnyane?
- Na ke eng yeo e ka dirago gore naledi e be ye kgolo ya go taga?

PM  
letl. 103

15 mets



## TSEBO YA GO THOMA LE BLTP **Letšatši la Ngwaga o Moswa**

### Botšiša dipotšišo tša matseno

- Na lapa leno le keteka bjang Letšatši la Ngwaga o Moswa?

### Bala Mmogo le ahaahle

- Na ngwaga o na le dikgwedi tše kae, dibeke, matšatši a makae?
- Na ngwaga o moswa ke eng?
- Na go direga eng ngwageng o moswa? (morutiši yo moswa, phaphoši ye mpsha, letšatši le lengwe la matswalo)

- Na Letšatši la Ngwaga o Moswa le neng?
- Na ke ka lebaka la eng batho ba thaba ka Letšatši la Ngwaga o Moswa? (ke monyetla wa go dira dilo tše mpsha, tša go fapana, le go ba le mahlogonolo)
- Copola, matlakala a Puku ye Kgolo a gona ka go PMM gore barutwana ba go latele ge o bala.

PK  
letl. 41

30 mets

PPM  
letl. 132

### Letšatši la Ngwaga wo Moswa

Ngwedi o tšea kgwedi e tee fela go dikolaga lefase. Lefase le tšea ngwaga ka moka go dikolaga letšatši. Ngwaga wo moswa o thoma ka di 01 Janaware. Se se bitšwa Letšatši la Ngwaga wo Moswa.



Letšatši la Ngwaga wo Moswa  
Matsheke, Kapa...  
Gauteng  
Natala



## DITLHAKA **Modumo: Poeletšo ya gw le sw**

### Boeletša medumo

- Ka lebelo, laetša dikaratana tša ditlhaka tšeo di šetšego di rutilwego.
- Barutwana ba bitša medumo.

### Tsebiša modumo wo moswa

- Theeletša o be o bitše modumo wo moswa.
- Hlokomela molomo wa gago.

### Laetša mantšu a go ba le modumo

- Barutwana ba fa mantšu a mangwe a go ba le modumo.

### Bala

- Balang ditlhaka le mantšu ao a lego ka dipolokong mmogo ka go nanya.
- Bala lefoko.

### Latišiša godimo ga tlhaka ka gare ga lefoko

PPM  
letl. 133

15 mets

PR  
letl. 8-13

Letšatši-kgwedi

gw	sw
segwagwa	seswai
legagwa	mogwapa
lewelo	swikiri
seswantšho	mašera
segwaga	leswao
mogwapa	baswa

Digwale o rekile  
mašwi, mogwapa le  
swikiri lebenkeleng.



## MONGWALO

- Latela keletšo ya dithuto tša mongwalo ka go PR.
- Ruta mokgwa wa go hlama tlhaka ya lehono.
- Barutwana ba ngwalela ka dipukung tša bona.
- Ba hlokomele o ba thuše.

15 mets

PR  
letl. 31-37





**GO ŠOMA O NNOŠI**

- Tsebiša mešongwana ya beke ya Go Šoma o Nnoši.
- Barutwana ba dira mešomo ye mebedi ka letšatši ka ntle le ge ba dira mošomo wa GBHS.
- Ba gopotše go šoma ka setu ka bonoši.
- Ge barutwana ba iketlile, biletša sehlopha sa mathomo mmetseng go dira mošomo wa GBHS.

PPM  
letl.  
138-141



30 mets

PR  
letl.  
24-27



**GO BALA KA GO HLAHLWA KA SEHLOPHANA**

**Sehlopha A le B**

**Go bala ga mathomo**

- Tsebiša kanegelo.
- Bala kanegelo le barutwana. Ema mafelelong a letlakala le lengwe le le lengwe gomme o botšiša dipotšišo.
- Go ya ka legato la sehlopha, ela šedi go go sepelelana ga tlhaka le modumo, go ripaganya le go kgomaganya dinoko – go bopa mantšu goba go bala ka thelelo.

E re Hi go  
060 017 0000  
go botšiša  
dipotšišo ka  
ga kanegelo ye.



**THUTO YA BOITŠHIDULLO**

**Diteišene tša mešongwana**

**Lokiša**

- Kgetha mešongwana ye mene ya go fapana go letlakala 5 la beke.

**Tsebiša diteišene tša mešongwana**

**Mošomo wa phaphoši ka moka**

Ya ditšhupadipaka ya go kaonafatša, thutwana ye e engwe legato ke thutwana ya Go Bala ka Go Hlahlwa ka Sehlophana, mola barutwana ba šoma mešongwana matlakaleng a mešongwana a DBE.

30 mets

PR  
letl.  
51-52



**BOKGABO BJA GO BONWA Thala naledi**

**Tsebagatša**

- Efa pampiri ya A4 (goba go feta), rula, diphentshele tša go betlwa, dikherayone/dikhokhi.
- Laetša ka moo naledi e thalwago ka gona letlapeng.

**Hlama**

- Barutwana ba a thala le go khalara/ penta dinaledi tša bona.
- Ripang pampiri le lekeletše dinaledi godimo.

30 mets

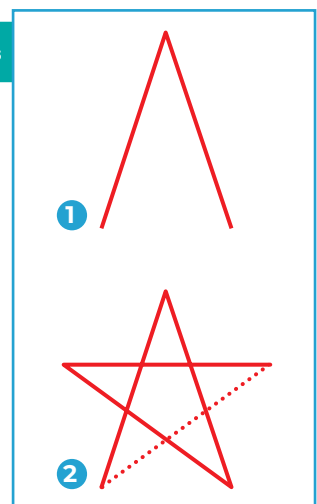

# LABOBEDI



## KOPANO YA MESONG

- Rejisitara, khalentara, tša boso.
- Bapalang papadi, Na medumo e ya swana goba e ya fapana.

15 mets



## GO THEELETŠA LE GO BOLELA

### Dipotšišo tša dikarabo tša boikgopolelo

**Ebang le kahlaahlo ka phaphošing le lebeletše dipotšišo tše.**

- Na re ka dira eng gore dinaledi tša rena tša go kgethega di tage di be di gole?
- Na go na le motho yo o mo tsebago wa go ba le botho? Na o dira eng?
- Na ke ditiro dife tše botse tšeo o di diretšego ba lapa leno goba bagwera? Na ba ikwele bjang?
- Na ke ditiro dife tše botse tšeo ba lapa leno ba go diretšego tšona? Na o ikwele bjang?
- Na o kile wa direla phoofolo dilo tše botse? Na o dirile eng?
- Na kanegelo ya *Naletšana* e re ruta eng?

PM  
letl. 91  
15 mets



## TSEBO YA GO THOMA LE BLTP

### Go gopola tša morago mo ngwagweng

**Bala mantšu a go thoma mafoko**

- Kgopela baithaopi ba bolele tšeo ba di gopolago.
- Barutwana ba tlatša letlakala la mešongwana**
- Barutwana ba šoma ba nnoši go feleletša mafoko.

PPM  
letl. 134  
15 mets

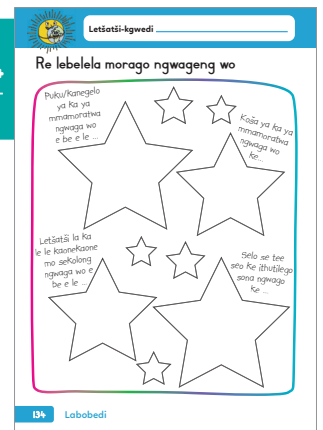

## DITLHAKA Go bopa mantšu mmogo

**Lokiša**

- Barutwana ba ripa dikaratana tša ditlhaka tša beke (PMM letlakala 163).
- Laetša dikaratana tša morutiši ka go se kgethe letlapeng.
- Balela lentšu godimo. Botšiša: Na modumo wa mathomo ke ofe? Bjale tlhaka ya mathomo yona ke efe? Bjalobjalo
- Barutwana ba hwetša dikaratana ba di beamaamong a maleba.
- Barutwana ba bangwe ba leka go kopolla lentšu ka dikaratana tša bona.

**Bopang mantšu mmogo**

- Biletša morutwana letlapeng go lentšu le lengwe le le lengwe.

**Bea ditlhaka ka go mokotlana go tlo di šomiša gape**

PPM  
letl. 135  
15 mets

PR  
letl. 8-13

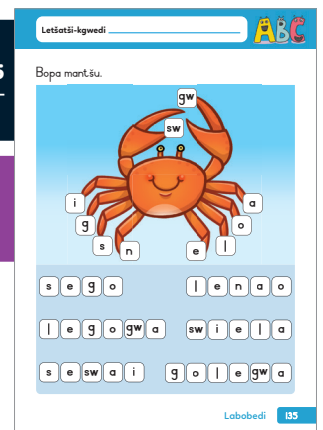

## MONGWALO

- Latela keletšo ya dithuto tša mongwalo ka go PR.
- Ruta mokgwa wa go hlama tlhaka ya maabane.
- Barutwana ba ngwalela ka dipukung tša bona.
- Ba hlokomele o ba thuše.

15 mets

PR  
letl. 31-37





**GO BALA MMOGO (1) Naletšana**

**Bala**

- Balela barutwana kanegelo ya *Naletšana*.
- Botšiša dipotšišo tša **Letšatši 1** letlakaleng le lengwe le le lengwe.

**Laetša mantšu a dikaratana: tagile, phadima, ditiro, botho, kgahliša**

- Emišetša dikaratana godimo o balele mantšu godimo le barutwana.
- Lebanya dikaratana le mantšu a ka go Puku ye Kgolo.

PK letl. 42-45

15 mets

PPM letl. 128-131

**Naletšana**

Ba bangwe ba dumela gore re na le naledi ye e kgethegilego leratadimeng. Ge o dira mošomo wo mobotse, naledi ya gago e a gola ya phadima le go feta.



**GO ŠOMA O NNOŠI**

- Barutwana ba dira mešomo ye mebedi ka letšatši ka ntle le ge ba dira mošomo wa GBHS.
- Ba gopotše go šoma ka setu ka bonoši.
- Ge barutwana ba iketlile, biletša sehlopha sa mathomo mmetseng go dira mošomo wa GBHS.

PPM letl. 138-141



30 mets

PR letl. 24-27



**GO BALA KA GO HLAHLWA KA SEHLOPHANA Sehlopha C le D**

**Go bala ga mathomo**

- Tsebiša kanegelo.
- Bala kanegelo le barutwana. Ema mafelelong a letlakala le lengwe le le lengwe gomme o botšiše dipotšišo.
- Go ya ka legato la sehlopha, ela šedi go go sepelelana ga tlhaka le modumo, go ripaganya le go kgomaganya dinoko – go bopa mantšu goba go bala ka thelelo.

E re **Hi** go 060 017 0000 go botšiša dipotšišo ka ga kanegelo ye.



**THUTO YA BOITŠHIDULLO Diteišene tša mešongwana**

**Itokiše**

**Diteišene tša mešongwana**

- Hlokomela barutwana o ba eletše.

**Khutšang**

30 mets

PR letl. 51-52



**BOKGABO BJA GO BONWA Tšwela pele go thala naledi**

**Efa barutwana dithalwa tša bona**

**Barutwana ba tšwela pele go feleletša, le go ripa dinaledi tša bona**

Ya ditšhupadipaka ya go kaonafatša, thutwana ye e engwe legato ke thutwana ya Go Bala ka Go Hlahlwa ka Sehlophana, mola barutwana ba šoma mešongwana matlakaleng a mešongwana a DBE.

30 mets

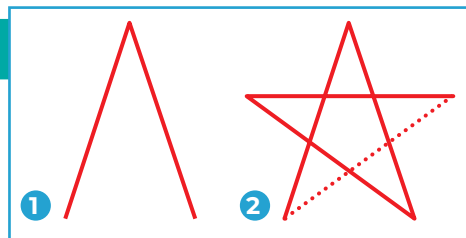

# LABORARO



## KOPANO YA MESONG

- Rejisitara, khalentara, tša boso.
- Bapalang papadi, Na medumo e ya swana goba e ya fapana.

15 mets



## TSEBO YA GO THOMA LE BLTP

### Maikemišetšo a Ngwaga o Moswa

#### Hlatholla

- Hlatholla gore maikemišetšo a Ngwaga o Moswa ke eng (sephetho sa go tia sa gore o tlo dira se sengwe).
- Botšiša gore ke ka lebaka la eng Ngwaga o Moswa e le nako ye botse ya go ba le maikemišetšo. (Ke nako ya mathomayo a maswa)
- Bolela ka a mangwe a maikemišetšo a mabotse a go tšwela pele go thuša mma; go leka go šoma ka maatla sekolong; go ba le botho le go ba borutho go bana ba bangwe, bjalobjalo.
- Bolela ka go nyaka go dira dilo bokaone le gore lebaka ke eng.

#### Ahlaahla maikemišetšo

- Barutwana ba ahlaahla maikemišetšo a bona le bagwera.

15 mets



## DITLHAKA Modumo: Poeletšo ya kw le rw

#### Boeletša medumo

- Ka lebelo, laetša dikaratana tša ditlhaka tšeo di šetšego di rutilwego.
- Barutwana ba bitša medumo.

#### Tsebiša modumo wo moswa

- Theeletša o be o bitše modumo wo moswa.
- Hlokomela molomo wa gago.

#### Laetša mantšu a go ba le modumo

- Barutwana ba fa mantšu a mangwe a go ba le modumo.

#### Bala

- Balang ditlhaka le mantšu ao a lego ka dipolokong mmogo ka go nanya.
- Bala lefoko.

#### Latišiša godimo ga tlhaka ka gare ga lefoko

PPM letl. 136

15 mets

PR letl. 8-13

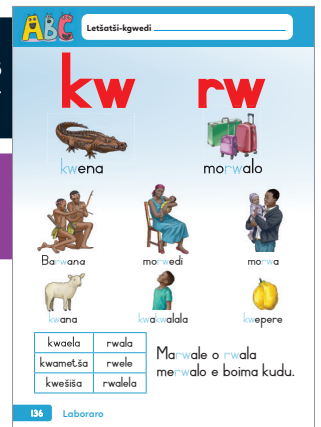

## MONGWALO

- Latela keletšo ya dithuto tša mongwalo ka go PR.
- Ruta mokgwa wa go hlama tlhaka ya lehono.
- Barutwana ba ngwalela ka dipukung tša bona.
- Ba hlokomele o ba thuše.

15 mets

PR letl. 31-37



## GO BALA MMOGO (2) Naletšana

#### Bala

- Bala kanegelo ya Naletšana mmogo le barutwana.
- Botšiša dipotšišo tša Letšatši 2 letlakaleng le lengwe le le lengwe
- Bala kanegelo gape mmogo le barutwana.

#### Boeletša mantšu a dikaratana: tagile, phadima, ditiro, botho, kgahliša

- Emišetša dikaratana godimo o balele mantšu godimo le barutwana.
- Lebanya dikaratana le mantšu a ka go Puku ye Kgolo.

PK letl. 42-45

15 mets

PPM letl. 128-131







**GO NGWALA MMOGO**

**Re dinaletšana**

**Lokiša letlapa**

- Kopollela foreimi ye ya go ngwala letlapeng.

**Barutwana ba nagana gore ke ka lebaka la eng ba kgethegile**

- Barutwana ba nagana ka:
  - Dilo tšeo ba kgonago go di dira.
  - Dilo tšeo di ba thabišago.
  - Dilo tšeo ba di dirago go thabiša ba bangwe.
  - Batho bao ba ba ratago.

- Ka tsela yeo ba laetšago botho go ba bangwe.
- Ka tsela yeo ba laetšago botho go diphoofolo.
- Dilo tšeo ba di dirago go thuša setšhaba/ sekolo/ malapa a bobona

**Šomiša ditšhišinyo tša barutwana go feleletša foreimi ya go ngwala**

**Balang mantšu le mafoko mmogo**

15 mets

PR letl. 38-41



**GO ŠOMA O NNOŠI**

- Barutwana ba dira mešomo ye mebedi ka letšatši ka ntle le ge ba dira mošomo wa GBHS.
- Ba gopotše go šoma ka setu ka bonoši.
- Ge barutwana ba iketlile, biletša sehlopha sa mathomo mmetseng go dira mošomo wa GBHS.

PPM letl. 138-141



**GO BALA KA GO HLAHLWA KA SEHLOPHANA**

**Go bala ga mathomo ga Sehlopha E**

- Tsebiša kanegelo.
- Bala kanegelo le barutwana. Ema mafelelong a letlakala le lengwe le le lengwe gomme o botšiše dipotšišo.
- Go ya ka legato la sehlopha, ela šedi go go sepelelana ga tlhaka le modumo, go ripaganya le go kgomaganya dinoko – go bopa mantšu goba go bala ka thelelo.

**Sehlopha E le A**

**Go bala ga bobedi ga Sehlopha A**

- Ka bobedi, barutwana ba bala matlakala ka go šielana.
- Ba theeletše ge ba bala. Rekhota tšeo o di lemogago.
- Go eya ka legato la sehlopha, ela šedi go go sepelelana ga tlhaka le modumo, dinoko le go godiša ga mantšu goba go bala ka thelelo.

30 mets

PR letl. 24-27



E re **Hi** go 060 017 0000 go botšiša dipotšišo ka ga kanegelo ye.



**THUTO YA BOITŠHIDULLO**

**Diteišene tša mešongwana**

**Itokiše**

**Diteišene tša mešongwana**

- Hlokomela barutwana o ba eletše.

**Khutšang**

Ya ditšhupadipaka ya go kaonafatša, thutwana ye e engwe legato ke thutwana ya Go Bala ka Go Hlahlwa ka Sehlophana, mola barutwana ba šoma mešongwana matlakaleng a mešongwana a DBE.

30 mets

PR letl. 51-52



**BOKGABO BJA GO DIRAGATŠA**

**Go binela mmino**

**Tšweleletša bokgoni bja barutwana bja go kgona go itšhikinya ge ba ekwa mmino ka diatla le boitšhikinyo**

- Bapala mehuta ya mmino ka selefouno goba CD
- Ka morago ga mohuta o mongwe le o mongwe wa mmino, botšiša barutwana

- gore mmino woo o dirile gore ba ikwe bjang.
- Raloka mmino gape, tlogela barutwana ba bine ka nako e tee le mmino, ka tsela ye nngwe le ye nngwe yeo ba nyakago.
- Leka go ba le mehuta ya go fapana ya mmino, wa setšo, wa sebjalebja, bjalobjalo.

30 mets



LABONE



**KOPANO YA MESONG**

- Rejisitara, khalentara, tša boso.
- Bapalang papadi, Na medumo e ya swana goba e ya fapana.

15 mets



**GO THEELETŠA LE GO BOLELA** *Dikošana*

15 mets

**Seetša sa naledi, go taga ga naledi**  
 Seetša sa naledi, go taga ga naledi  
 Naledi ya mathomo ke e bona bošego  
 Ke duma gore nka  
 Ke duma gore ke  
 Dire takatso  
 Ke lakatsa bošego.

**Naledi ya maruberube**  
 Rubelela tlase  
 O yo nwa meetse  
 Meetse ga a gona  
 A nwelwe ke gauta.  
 Gauta ga ke mo rate.  
 Ke rata Mashiloane  
 Mashiloane wee, bašemane ba kae  
 Ba katiša dipere....



**DITLHAKA** *Go bopa mantšu nnoši*

- Go fa maina a ditlhaka ka go šomiša dikaratana**
- Barutwana ba phatlalatša dikaratana tša ditlhaka ditiesekeng.
  - Morutiši o bitša modumo.
  - Barutwana emišetša karatana ya tlhaka yeo e sepelalanago le medumo godimo.

- Go bopa mantšu o Nnoši**
- Ka go šomiša mantšu go tšwa go thutwana ya Labobedi ya go bopa mantšu:
    - Bitša lentšu gomme o thuše barutwana go lemoga le go bala medumo.
    - Barutwana ba bopa mantšu ka dikaratana tša bona.
    - Ba lekole (morutwana o tee o ngwala lentšu letlapeng).
    - Ba kopollela lentšu ka dipukung tša bona.

PPM  
letl. 135

15 mets

PR  
letl. 8-13

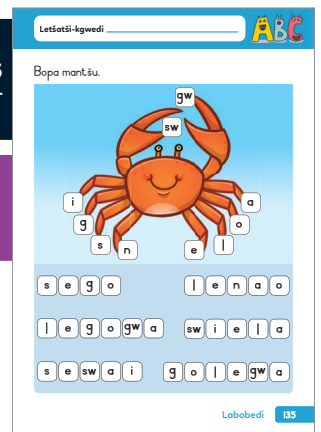

**MONGWALO**

- Latela keletšo ya dithuto tša mongwalo ka go PR.
- Ruta mokgwa wa go hlama tlhaka ya maabane.
- Barutwana ba ngwalela ka dipukung tša bona.
- Ba hlokomele o ba thuše.

15 mets

PR  
letl. 31-37



**GO BALA MMOGO (3)** *Naletšana*

- Bala**
- Bala kanegelo ya *Naletšana* mmogo le barutwana.
  - Botšiša dipotšišo tša **Letšatši 3** letlakaleng le lengwe le le lengwe
  - Bala kanegelo gape mmogo le barutwana.

**Boeletša mantšu a dikaratana: tagile, phadima, ditiro, botho, kgahliša**

- Emišetša dikaratana godimo o balele mantšu godimo le barutwana.
- Lebanya dikaratana le mantšu a ka go Puku ye Kgolo.
- Bea dikaratana go Leboto la Mantšu.

PK letl. 42-45

15 mets

PPM  
letl. 128-131





**GO NGWALA** Ke nna naledi

**Bala mafoko a maabane a Go Bala Mmogo gape**

- Bala dipotšišo le mošongwana wa go ngwala mmogo wa maabane gape.

**Go Ngwala o Nnoši**

- Barutwana ba ngwala mafoko a mabedi ba hlaloša gore ke ka lebaka la eng e le dinaletšana.

15 mets

PR  
letl.  
38-41

**Ke nna naledi**  
Ke nna naledi ka gobane:

1. \_\_\_\_\_
2. \_\_\_\_\_
3. \_\_\_\_\_
4. \_\_\_\_\_



**GO ŠOMA O NNOŠI**

- Barutwana ba dira mešomo ye mebedi ka letšatši ka ntle le ge ba dira mošomo wa GBHS.
- Ba gopotše go šoma ka setu ka bonoši.
- Ge barutwana ba iketlile, biletša sehlopha sa mathomo mmetseng go dira mošomo wa GBHS.

PPM  
letl.  
138-141



**GO BALA KA GO HLAHLWA KA SEHLOPHANA** Sehlopha B le C

**Go Bala la bobedi**

- Ka bobedi, barutwana ba bala matlakala a go fapana.
- Ba theeletše ge ba bala. Rekhota tšeo o di lemogago..
- Go ya ka legato la sehlopha, ela šedi go go sepelelana ga tlhaka le modumo, go ripaganya le go kgomaganya dinoko – go bopa mantšu goba go bala ka thelelo.

E re **Hi** go  
060 017 0000  
go botšiša  
dipotšišo ka  
ga kanegelo ye.



30 mets

PR  
letl.  
24-27



**THUTO YA BOITŠHIDULLO** Diteišene tša mešongwana

**Itokiše**

**Diteišene tša mešongwana**

- Hlokomela barutwana o ba eletše.

**Khutšang**

30 mets

PR  
letl.  
51-52



**BOKGABO BJA GO DIRAGATŠA** Go bina (e tšwela pele)

**Boeletša mošongwana**

- Ge go kgonagala, šomiša mmimo wa go fapana.

Ya ditšhupadipaka ya go kaonafatša, thutwana ye e engwe legato ke thutwana ya Go Bala ka Go Hlahlwa ka Sehlophana, mola barutwana ba šoma mešongwana matlakaleng a mešongwana a DBE.

30 mets

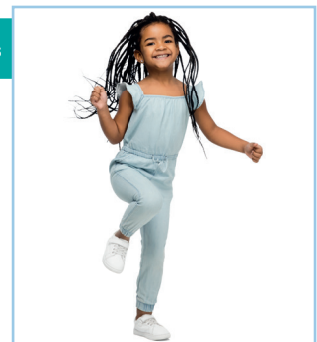

## LABOHLANO



### KOPANO YA MESONG **Ditaba**

- Efa barutwana hlogo yeo ba ka anegago ditaba ka yona.
- Barutwana ba anega ditaba tša bona ba šomiša mokgwa wa go nagana-ka bobedi-abelana le foreimi ya Ditaba tšaka.

15 mets



### DITLHAKA **Papadi ya go hlolela**

- Ralokang ka bobedi
- Kgetha seswantšho
- Bolela gore seswanšho se thoma ka eng: "Ke hlolela ka leihlwana, selo sa go thoma ka ...."
- Mogwera o mongwe o akanya gore seswantšho ke eng.
- Fanang sebaka le fetole maemo.

PPM  
letl. 137

15 mets

PR  
letl.  
8-13

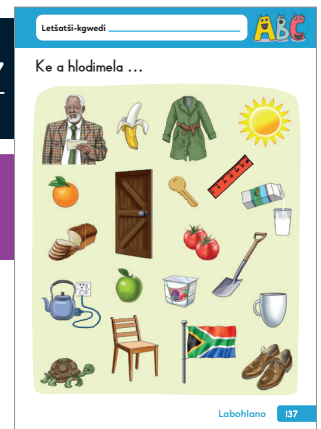

### GO NGWALA **Abelana sengwalwa sa gago**

#### Barutwana ba aba seo ba se ngwadilego

- Barutwana ba fana sebaka sa go balelana ditaba tša bona.
- Kgopela barutwana ba se bakae gore ba ngwale seo ba se ngwadilego.

15 mets



### GO ŠOMA O NNOŠI

- Barutwana ba dira mešomo ye mebedi ka letšatši ka ntle le ge ba dira mošomo wa GBHS.
- Ba gopotše go šoma ka setu ka bonoši.
- Ge barutwana ba iketlile, biletša sehlopha sa mathomo mmetseng go dira mošomo wa GBHS.

PPM  
letl.  
138-141



### GO BALA KA GO HLAHLWA KA SEHLOPHANA

#### Sehlopha D le E

#### Go Bala la bobedi

- Ka bobedi, barutwana ba bala matlakala a go fapana.
- Ba theeletše ge ba bala. Rekhota tšeo o di lemogago..
- Go ya ka legato la sehlopha, ela šedi go go sepelelana ga tlhaka le modumo, go ripaganya le go kgomaganya dinoko – go bopa mantšu goba go bala ka thelelo.

30 mets

PR  
letl.  
24-27



E re **Hi** go  
060 017 0000  
go botšiša  
dipotšišo ka  
ga kanegelo ye.





### GO LEKOLA LE GO FA DIPOELO

#### Go lebelela go beke ya go feta

- Na o ipshinne ka eng dibekeng tša mathomo sekolong?
- Ke eng seo o sa ipshinago ka sona?

#### Lekola mošomo wa barutwana wa Go Šoma o Nnoši

- Efa dipoelo o boeletše go ba ruta ge go nyakega.

15 mets



### THUTO YA BOITŠHIDULLO

### Diteišene tša mešongwana

#### Itokiše

#### Diteišene tša mešongwana

- Hlokomela barutwana o ba eletše.

#### Khutšang

Ya ditšhupadipaka ya go kaonafatša, thutwana ye e engwe legato ke thutwana ya Go Bala ka Go Hlahlwa ka Sehlophana, mola barutwana ba šoma mešongwana matlakaleng a mešongwana a DBE.

30 mets

PR  
letl.  
51-52



## TSHEKATSHEKO YA MORUTIŠI YA BEKE KA BEKE

#### Bekeng ye ke:

- **tšere di PMM** gomme ka ba ka fa ditshwayotshwayo ka go mešomo ya Go Ngwala.
- **lekotše le go lokiša matlakala a mangwe a PMM** le go lemoga moo barutwana ba bangwe ba nago le ditlhotlo le bao ba nyakago thušo kudu.
- **lebeletše kakaretšo ya beke** le go lemoga thuto yeo ke paletšwego ke go e fetša.
- **lahletše mahlo go puku** ya ka ya dinoutse ka ba ka šetša barutwana bao ba hlokago thušo ya tlaleletšo ya ka o tee ka o tee goba go bala ba nnoši bekeng ye e tlogo.

#### Ke beetše nako bekeng ye e tlogo:

- **go fa barutwana dithutwana tša tlaleletšo**, goba go ba fa dipoelo tšeo di hlokegago.
- go ruta morutwana a nnoši, mohlala, ge phapoši e le gare e dira mešomo e mengwe goba mesong.

**Ke lebeletše pele bekeng yeo e tlogo** go netefatša gore ke itokišitše ebile ke na le tšohle tšeo ke di hlokago go thoma beke.

## Tiišetšo le Poeletšo

Ye ke beke ya poeletšo ka fao ga go na lenaneo leo le latelwago la ka mehla. O tla hwetša mehlala ya mešongwana ya poeletšo yeo e ka dirwago nako e nngwe le e nngwe bekeng.



### GO THEELETŠA LE GO BOLELA

- Ela šedi letšatši la go kgethega goba la maikhutšo leo barutwana ba le ratago. Lona e ka ba letšatši la sedumedi bjalo ka Keresemose/Letšatši la Matswalo a Morena, Hannukah goba Eid, letšatši la go kgethega bjalo ka Letšatši la Mandela, letšatši la go kgethega la sekolo bjalo ka letšatši la mafelelo la sekolo ngwageng. Anega kanegelo yeo e sepelelanago le letšatši leo o le kgethilego.
- Laela barutwana gore ba kgethe kanegelo yeo ba ka ratago o ba balela yona gape. Ge o fetša, kgopela morutwana o tee goba ba babedi gore ba anege kanegelo.
- Ka Bobedi: botša mogwera wa gago ka kanegelo yeo o e ratago.
- Diragatša merumokwano goba direto o nnoši goba ka dihlophana.



### GO BALA MMOGO

- Bala kanegelo gape ka go Puku ye Kgolo yeo barutwana ba e ratilego kudu kotareng ye.
- Bala dikanegelo o sa lebelele tšeo di go thušago.
- Fetoša maemo le barutwana bao e ka bago 'barutiši' go dikanegelo tša go fapana.
- Balang dikanegelo tša mathomong a ngwaga gape. Barutwana bao ba sa itshephego gakaalo ba ka thabela go ba 'morutiši go dikanegelo tša go balwa mo ngwageng ka moka.



### DITLHAKA

- Boeletša mešongwana ya go bopa mantšu.
- Ralokang papadi ya Labohlano ya ditlhaka gape.
- Dihlopha di dira mešongwana ya go hlaola mantšu a dikaratana; ba hwetša mantšu a mahlano a go thoma ka tlhaka /m/ bjalobjalo.
- Netefatša gore matlakala ka moka a mešongwana ya go šoma o nnoši a tladitšwe ka gare ga diPMM. Lebelela gore e tladitšwe gabotse.
- Mešongwana ya ditlhaka ya ka go puku ya mešomo ya DBE.

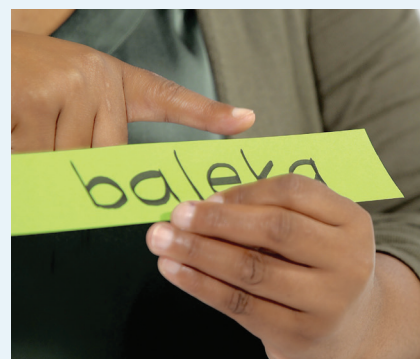

### GO NGWALA

- Efa barutwana matlakala a go ba le methaladi gore ba ngwale kanegelo yeo ba e ratago. E ka ba kanegelo ya ka go Puku ye Kgolo, goba kanegelo ya bona.
- Botša barutwana gore ba ithute go bitša mantšu ao ba sa a tsebego goba go šomiša mantšu ao a lego Lebotong la Mantšu.



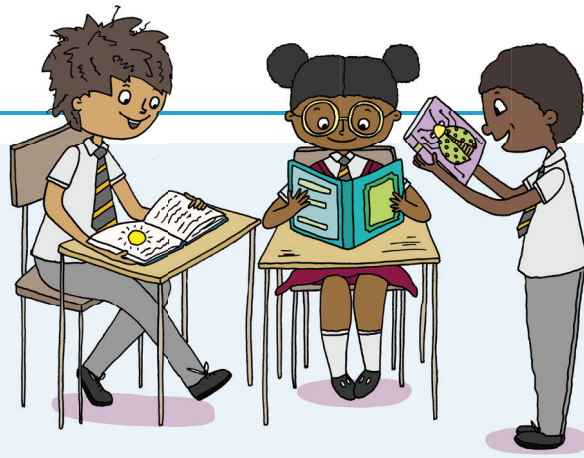

### TSEBO YA GO THOMA LE BLTP

- Barutwana ba ka feleletša matlakala a mangwe le a mangwe ao a sa fetšwago ka go puku ya mešomo ya DBE. Matlakala a a latelago ka gare ga DBE a lebane thwii le dikgwegwe tšeo di akareditšwego mo kotareng. Mešongwana ye mengwe ga se ya phentshele le pampiri feela e akaretša go thala, go diragatša, le go ahlaahla.
  - Magae: Mošongwana 49-52, Puku ya mešomo ya DBE matl 34 – 41
  - Mmepe wa seswantšho: Mošongwana 53-55, Puku ya mešomo ya DBE matl 42 – 47
  - Meetse: Mošongwana 57-60, Puku ya mešomo ya DBE matl 50 – 57
  - Leratadima Bošego: Mošongwana 61-63, Puku ya mešomo ya DBE matl 58 – 63



### BOKGABO BJA GO BONA

- Dumelela barutwana go kgetha gore ba nyaka go thala eng.
- Laela barutwana gore ba laetše sehlopha goba phaphoši mošongwana wa bona ba be ba hlaloše seo ba kgethilego go se thala.



### BOKGABO BJA GO DIRAGATŠA

- Boeletša direto le dikošana tšeo di lego go Beke 1-9. Dihlopha di kgetha e tee tša ithuta tša ba tša diragatša.



### THUTO YA BOITŠHIDULLO

- Ralokang dipapadi tša setšo tša Letšatši la Bohwa.
- Ebang le letšatši la dipapadi moo dihlopha di phadišanago. Dirang mešongwana ya mo kotareng.



## TEKOLO

## LENANEO LA TEKOLO LA KOTARA 4

- Mešongwana yeo e akantšwego ya go ngwalwa ya tekolo ya semmušo e ka go Puku ya Mešongwana ya Morutwana, gomme bontši bja yona e tloga go beke ya 6 - 8.
- Mešongwana ya bomolomo ya semmušo e ka go Pukutlhahlo ya Morutiši, gomme bontši bja yona e tloga go beke ya 6 - 8.
- Tekolo yeo e sego ya semmušo ya ka moo morutwana a šomago ka gona e dirwa kotara ka moka.
- Go bobedi bja tekolo ya semmušo le yeo e sego ya semmušo, go hlakanywa meputso ya mafelelo.
- Tshepetšo ya tekolo, kheraetheria ya go swaya, le letlakala la go swaya tekolo ya semmušo di ka go Pukutlhahlo ya Morutiši.
- Mananeotekolo a tekolo yeo e tšwelago pele ya beke ka beke le ya semmušo di ka go Pukutlhahlo ye ya Morutiši.
- Dikholomo di nomorilwe go laetša palo ya dibeke kotareng ge maikemišetšo a beke a fihleletšwe.

LENANEO LA TEKOLO LA KOTARA 4				
<b>Beke 2</b>	Mošupologo & Labobedi	Bokgabo bja Go Bonwa Tekolo 1: Go dira ntlwana ya go ralokela	Go Itlwaetša	PM letl.21 & 23
<b>Beke 3</b>	Labobedi	Go Theeletša le Go Bolela Tekolo 1:		PM letl.34
<b>Beke 4</b>	Mošupologo & Labobedi	Bokgabo bja Go Diragatša Tekolo 1: Dithai tša go diragatša	Go Itlwaetša	PM letl.45 & 47
<b>Beke 5</b>	Labobedi	TT/BLTP Tekolo1: Ka fao diphoofolo di šomišago meetse ka gona	PM letl.126	PM letl.58
	Laboraro & Labone	Bokgabo bja Go Diragatša Tekolo 2: Mmino/koša ya setšo	Go Itlwaetša	PM letl.61 & 63
<b>Beke 6</b>	Mošupologo & Labobedi	Bokgabo bja Go Bonwa Tekolo 2: Go ithala seswantšho o le ka meetseng	Go Itlwaetša	PM letl. 69 & 71
	Mošupologo & Labohlano	Thuto ya Boitšhidullo Tekolo 1: Go dira ditlhaka tša alefabeto	Go Itlwaetša	PM letl.69 & 77
	Labobedi	Go Theeletša le Go Bolela Tekolo 2	PM letl.127	PM letl.70
<b>Beke 7</b>	Laboraro & Labone	TT/BLTP Tekolo 2: Phousetara ya mosegare le bošego	PMM letl.157 & 159	PM letl.85 & 87
	Labone	Mongwalo Tekolo 1: Lengwalo la Semmušo	Puku ya Go Ngwalela	PM letl.86
	Labone	Go Ngwala Tekolo 1: Bošego le mosegare	Puku ya Go Ngwalela	PM letl.87
<b>Beke 8</b>	Mošupologo – Labohlano	Go Bala Tekolo 1: Go bala lefoko leo le bonwego	PMM letl.157 & 159	93
	Laboraro & Labone	Go Ngwala Tekolo2: Ditaba tšaka	Puku ya Go Ngwalela	PM letl.97 & 99
	Labone	Ditlhaka Tekolo 1: Medumo le ditlhaka	PM letl.130	PM letl.98
	Labone	Go Bala Tekolo 2: Kwešišo	PM letl.131	PM letl.98
	Labone & Labohlano	Thuto ya Boitšhidullo Tekolo 2: Letšatši la Dipapadi	Go itlwaetša	PM letl.99
	Labohlano	Ditlhaka Tekolo 2: Piletšo	Puku ya Go Ngwalela	PM letl.100

\* Letlakala la go fothokhophega la Tekolo ye le ka mafelelong a puku.

Tšea dipuku tša barutwana o di swaye beke ye nngwe le ye nngwe. Lemoga barutwana bao ba kgonago gomme o ba hlokomele ka o tee ka o tee go ya ka ditlhoko tša bona.

Šomiša khouto ya QR ye go taonelouta matlakala a meputso a mešongwana ya tekolo.



Letlakala la meputso la Funda Wandu



**TEKOLO YA LITHERESI YA KOTARA 4** (e sepelelana le letlakala la meputso)**GO THEELETŠA LE GO BOLELA 1**  
**Tekolo ya Semmušo (meputso 5)**

Bomolomo: Kwešišo ya go Theeletša  
Beke 3, Labobedi

PM letl. 34

**Tlhahlo ya meputso: Fihlelela ...**

1 Kheraetheria	2 Kheraetheria	3 Kheraetheria	4 Kheraetheria	5 Kheraetheria
1	2	3	4	5

**Kheraetheria**

- Kwešiša hlogo le go hlaloša leeto ka tsela ya maleba.
- Hlaloša leeto ka mokgwa wa go kwešišega o šomiša mantšu a go kgahliša.
- Hlaloša leeto ka tatelano ya maleba.
- Go kgona leleme: sebopego sa maleba, tlotlontšu ya go naba.
- Go kgona go bolela: Godimo goba fase, go bitša mantšu, lebelo, thelelo.

**GO THEELETŠA LE GO BOLELA 2**  
**Tekolo ya Semmušo (meputso 5)**

Ngwadilwe: Kwešišo ka go Theeletša  
Beke 6 Mošupologo: Araba dipotsišo tše di ngwadilwego

PM letl. 70 &amp; 127

**Tlhahlo ya meputso:**

Potšišo 1	Potšišo 2	Potšišo 3	Potšišo 4	Potšišo 5
letamo (1)	kgakgelwa (1)	kota ya legong (1)	kitimile go nyaka thušo (1)	o hlakodišitšwe (1)

**GO THEELETŠA LE GO BOLELA 3**  
**Tekolo yeo e sego ya Semmušo (meputso 5)**

Temogo ya ka phaphošing: Go Theeletša le Go Bolela le dithutwana tše dingwe tša bomolomo, Beke 1–9

**Tlhahlo ya meputso: Fihlelela ...**

1 Kheraetheria	2 Kheraetheria	3 Kheraetheria	4 Kheraetheria	5 Kheraetheria
1	2	3	4	5

**Kheraetheria**

- Theeletša ba bangwe ntle le go ba tsena ganong.
- Latela ditaelo le ditsebišo.
- Tsenela merumokwano, direto le dikošana.
- Tšea karolo go ahlaahla ka phaphošing.
- Tšea karolo go ahlaahleng ka bobedi.

## TEKOLO

**Ditlhaka 1****Tekolo ya Semmušo (meputso 5)**

Ngwadilwe: Feleletša mantšu (ka ditumammogo tše pedi tšeo di rutilwego)  
Beke 8, Labone

PM letl. 98 &amp; 130

**Tlhahlo ya meputso:** 1 moputso go karabo ye e nepagetšego

Karabo 1	Karabo 2	Karabo 3	Karabo 4	Karabo 5
gw	ny	sw	hw	tš

**DITLHAKA 2****Tekolo ya Semmušo (meputso 5)**

Ngwadilwe: Piletšo  
Beke 8, Labone

PM letl. 100

**Tlhahlo ya meputso:** 1 moputso go mantšu ao a sa nepagalago ka go fel

**DITLHAKA 3****Tekolo ya Semmušo (meputso 5)**

PPM: Mešongwana ya go bopa mantšu, diteko tša piletšo, mešongwana Beke 1-9

**Tlhahlo ya meputso:**

1 Kheraetheria	2 Kheraetheria	3 Kheraetheria	4 Kheraetheria	5 Kheraetheria
1	2	3	4	5

**Kheraetheria**

- Lemoga medumotlhaka yeo e rutilwego.
- Ripaganya mantšu go bopa medumo
- Bopa medumo go bopa mantšu.
- Feleletša mešongwana ya go šoma o Nnoši ya go bopa mantšu
- Feleletša mešongwana ya go šoma o Nnoši ya Ditlhaka

**GO BALA LE KWEŠIŠO 1****Tekolo ya Semmušo (meputso 5)**

Ka Bonoši: Go Balela Godimo o Nnoši  
Beke 8, Mošupologo–Labohlano

PM letl. 93 &amp; 128-129

**Tlhahlo ya meputso: Fihlelela ...**

1 Kheraetheria	2 Kheraetheria	3 Kheraetheria	4 Kheraetheria	5 Kheraetheria
1	2	3	4	5

**Kheraetheria**

- Bala ka lebelo la go amogelega
- Lemoga mantšu a go bonwa ka pela ao a rutilwego
- Bolela mantšu a go se tsebege.
- Lemoga maswaodikga (o laetša go bala ka kwešišo)
- Bala ka tlhagišo le thelelo.

**GO BALA LE KWEŠIŠO 2****Tekolo ya Semmušo (meputso 10)**

Ngwadilwe: Sengwalwa sa go balwa ka kwešišo  
Beke 8, Labone

PM letl. 98 &amp; 131

**Tlhahlo ya meputso:**

O se ke wa letela mafoko a go felelela, swaya o hlokometše tlhalošo go feta mopeleto

- Potšišo 1: ka gobane ga go na moya (1) goba meetse (1) goba dijo (1)
- Potšišo 2: ditsepu (1) le ngwedi (1)
- Potšišo 3: ka sephatšamarung (1)
- Potšišo 4: talalerata (1)
- Potšišo 5: amogela dikarabo tša maleba, mohlala, ngwedi ke o monnyane (1), ga go diphedi (1), ga go meetse goba moya (1)

**GO BALA LE KWEŠIŠO 3****Tekolo yeo e sego ya Semmušo (meputso 5)**

Temogo ya phaphoši/sehlopha go mešongwana ya Go Bala Mmogo le GBHS Beke 1-7 & 9

**Tlhahlo ya meputso: Fihlelela ...**

1 Kheraetheria	2 Kheraetheria	3 Kheraetheria	4 Kheraetheria	5 Kheraetheria
1	2	3	4	5

**Kheraetheria**

- Tšea karolo go dithutwana tša Go Bala Mmogo.
- Tšea karolo go dithutwana tša GBHS.
- Bala le mogwera ka nako ya GBHS.
- Lemoga mantšu a mantši a go bonwa ka pela
- Laetša kwešišo ya dingwalwa.

## TEKOLO

**MONGWALO 1****Tekolo ya Semmušo (meputso 5)**

Mongwalo: Kopolla paterone le lefoko  
Beke 7, Labone

PM letl. 86

**Tlhahlo ya meputso: Fihlelela ...**

1 Kheraetheria	2 Kheraetheria	3 Kheraetheria	4 Kheraetheria	5 Kheraetheria
1	2	3	4	5

**Kheraetheria**

- Go ngwala ditlhaka go nepagetše ka go se kgaotše
- Go ngwala ditlhaka mothalading gabotse ka go se kgaotše
- Go šia dikgoba mantšung le gare ga ditlhaka ka go se kgaotše
- Ngwala o sekamela ka felo gotee
- Lemoga ditlhaka tše kaone ka tshwanelo

**MONGWALO 2****Tekolo yeo e tšwelago pele (meputso 5)**

PPM: Mošomo le mešongwana ye mengwe ya go ngwalwa Beke 1-9

**Tlhahlo ya meputso:**

Mongwalo ga o amogelego	Mongwalo o amogelegile nyana	Mongwaloe gantši o amogelegile	Mongwalo o amogelegile ka mehla	Mongwalo ka mehla ke wa maemo a godimo
1	2	3	4	5

**GO NGWALA 1****Tekolo ya Semmušo (meputso 5)**

Go Ngwala: Ngwala mmepe wa kanegelo)  
Beke 7, Labone

PM letl. 87

**Tlhahlo ya meputso: Fihlelela ...**

1 Kheraetheria	2 Kheraetheria	3 Kheraetheria	4 Kheraetheria	5 Kheraetheria
1	2	3	4	5

**Kheraetheria**

- Ngwala mafoko a mabedi
- Bontšha maikutlo go kgwekgwe o fetiša se se ahlaahlilwego ka phaphošing
- Beakanya tshedimošo gabotse
- Maswaodikga: dikhutlo le difegelwana di šomišwa gabotse
- Piletšo: Laetša bokgoni bja ditlhaka le mantšu a go bonwa

**GO NGWALA 2****Tekolo ya Semmušo (meputso 5)**

Go Ngwala: Ngwala mafoko  
Beke 8, Laboraro & Labone

PM letl. 97 &amp; 99

**Tlhahlo ya meputso: Fihlelela ...**

1 Kheraetheria	2 Kheraetheria	3 Kheraetheria	4 Kheraetheria	5 Kheraetheria
1	2	3	4	5

**Kheraetheria**

- Ngwala mafoko a mararo
- Maswaodikga; ditlhakakgolo le meputso di šomišitšwe gabotse
- Thutapolelo: peakanyo ya mantšu, tirišo ya nako yeo e fetilego, motho wa pele, maina le mašala a šomišwa gabotse
- Piletšo: Laetša bokgoni bja ditlhaka le mantšu a go bonwa

**GO NGWALA 3****Tekolo yeo e tšwelago pele (meputso 5)**

Temogo ya ka phaphošing: Mešongwana ya go Ngwala o Nnoši  
Bekes 1-7, Mošupologo – Labohlano

**Tlhahlo ya meputso: Fihlelela ...**

Ga se nke a abela go dithutwana tša Go Ngwala Mmogo	Go abela go dithutwana tša Go Ngwala Mmogo ka sewelo	Go abela go dithutwana tša Go Ngwala Mmogo ka dinako tše dingwe	Go abela go dithutwana tša Go Ngwala Mmogo gantši	Go abela go dithuto tša Go Ngwala Mmogo ka mehla
1	2	3	4	5

## TEKOLO

### TEKOLO YA MABOKGONI A BOPHELO, KOTARA 4 (e sepelelana le letlakala la meputso)

#### TSEBO YA GO THOMA LE BLTP 1 Tekolo ya Semmušo (meputso 10)

Ngwadilwe: Tlatša tafola  
Beke 5, Labobedi

PM letl. 58 & 126

#### Tlhahlo ya meputso:

	nwa	hlapa	fofa	hema	nyaka dijo
pitsi	✓				
thutlwa	✓				
tlou	✓	✓	✗		
kubu	✓	✗	✓		
hlapi	✗	✗		✓	✓
kokolohute	✗	✗			✓
kwena	✗				✓

Moputso o 1 go karabo ye nngwe le ye nngwe yeo e nepagetšego (swaya ka botalamorogo )  
Moputso o 0 go karabo yeo e sa kwagalego (swaya sefapano se se hubedu). Tše ga se tša fošagala efela ga di na meputso.

-½ ya meputso go poloko yeo e swailwego ka phošo (tše di sa swaiwago)

#### TSEBO YA GO THOMA LE BLTP 2 Tekolo ya Semmušo (meputso 20)

Ngwadilwe: Dira phousetara ka thutwana ya Bokgabo bja Go Bonwa  
Beke 6, Labobedi

PM letl. 85 & 87, PMM letl 157 & 159

#### Tlhahlo ya meputso:

	2	3	4	5
<b>Kwešišo ya dikgopolo</b>	O palelwa ke go bontšha mosegare le bošego gabotse	O bontšhitše leswiswi le seetša, efela ga se a bontšha leinatšhupo	O bontšhitše leswiswi le seetša, le dihlogo gabotse	O bontšhitše leswiswi le seetša gabotse, dihlogo di beilwe gabotse
<b>Diswantšho</b>	O šomišitše diripša tše 2-3	O šomišitše diripša tše dingwe	O šomišitše diripša ka moka	O šomišitše diripša ka moka le diswantšho tše dingwe (tša go thalwa)
<b>Go hlopha</b>	O hlophile tše 2 gabotse	O hlophile tše ntši gabotse	O di hlophile ka moka gabotse	O di hlophile ka moka gabotse ka bothakga
<b>Mainatšhupo</b>	O bontšhitše mainatšhupo a 1-2	Diswantšho tše dingwe di na le mainatšhupo ao a nepagetšego	Diswantšho di nyakile go bewa mainatšhupo ka moka gabotse	Diswantšho ka moka moka di beilwe mainatšhupo gabotse

**TSEBO YA GO THOMA LE BLTP 3****Tekolo yeo e sego ya Semmušo (meputso 10)**

Tšea karolo go Ditaba, Morutiši le go ahlaahla ka phaphošing  
Bekes 1–9, Mošupologo – Labohlano

**Tlhahlo ya meputso:**

	<b>2</b>	<b>3</b>	<b>4</b>	<b>5</b>
<b>O theeletša ba bangwe</b>	Ga a kgone go theeletša go feta metsotswana ge ba bangwe ba bolela	O theeletša ba bangwe a fela a ba tsena ganong	O theeletša ba bangwe o ba tsena ganong gannyane	O theeletša ba bangwe ka ntle le go ba tsena ganong
<b>Fetola ka mokgwa wa maleba</b>	Ga a ke a bontšha go fetola goba diphetolo ka sewelo ka mokgwa wo e sego wa maleba	Ka dinako o fetola go tše dingwe ka mokgwa wa maleba; diphetolo tše dingwe ga se tša maleba	Gantši o fetola go tše dingwe ka maleba ka polelo ya mmele le dinako tše dingwe ka mantšu	O phela a fetola ka mokgwa wa maleba le kwelobohloko bjalo ka boemo polelong ya gagwe ya mmele le mantšu

## TEKOLO

### BOKGABO BJA GO BONWA 1

#### Tekolo ya Semmušo (meputso 5)

Dihlopha di dira dintlwana tša go bapalela  
Beke 2, Mošupologo le Labobedi

PM letl. 21 & 23

#### Tlhahlo ya meputso: Fihlelela ...

1 Kheraetheria	2 Kheraetheria	3 Kheraetheria	4 Kheraetheria	5 Kheraetheria
1	2	3	4	5

#### Kheraetheria

- O bopile ntlo ya mohuta wo mongwe
- Moakanyetšo ke wa a go ikgopolela/ o bontšha bokgoni bja go hlama
- Didirišwa tšeo di šomišitšwego ke tša maleba
- E kgwahlile le go dirwa ka tlhokomelo

### BOKGABO BJA GO BONWA 2

#### Tekolo ya Semmušo (meputso 5)

Thala seswantšho sa gago o le ka meetseng)  
Beke 6, Mošupologo le Labobedi

PM letl. 69 & 71

#### Tlhahlo ya meputso: Fihlelela ...

1 Kheraetheria	2 Kheraetheria	3 Kheraetheria	4 Kheraetheria	5 Kheraetheria
1	2	3	4	5

#### Kheraetheria

- O thala sebopego (sa gagwe) sa go lemogega le dintlha (meriri, mahlo, menwana, bj.bj.)
- O swaragana le sebopego sa go elelwa ditiragatšo tše dingwe ka meetseng (go rutha, go tlekoša, go thea dihlapa)
- Tšhomišo ye botse ya mmala
- Taolo ye botse ya phentshele le dikherayone (methalo, kgatelelo ya go se kgaotše ya go khalara)
- O hlola moakanyetšo a šomiša sekgoba ka moka

### BOKGABO BJA GO BONWA 3

#### Tekolo yeo e sego ya Semmušo (meputso 5)

Bekes 1-7, Temogo ka phaphošing

#### Tlhahlo ya meputso: Fihlelela ...

1 Kheraetheria	2 Kheraetheria	3 Kheraetheria	4 Kheraetheria	5 Kheraetheria
1	2	3	4	5

#### Kheraetheria

- O thala dibopego tšeo di lemogegago di na le dintlha ka botlalo (moriri, mahlo, bjalobjalo)
- O latela ditaelo
- O feleletša mošomo ka tlhokomelo
- O bontšha taolo ye botse ya sekero, pente le sekgomaretši
- O a hlwekiša ge a feditše
- O tšweletša dikgopolo tša gagwe



**BOKGABO BJA GO DIRAGATŠA 1**  
**Tekolo ya Semmušo (meputso 5)**

Šomiša modumo goba mosepelo go bontšha dithai  
 Beke 4, Labone

PM letl. 45 &amp; 47

**Tlhahlo ya meputso: Fihlelela ...**

1 Kheraetheria	2 Kheraetheria	3 Kheraetheria	4 Kheraetheria	5 Kheraetheria
1	2	3	4	5

**Kheraetheria**

- Diphoofole tša go makatša di tšweletšwa ka medumo, mantšu le/goba mosepelo.
- Tshwantšho ya boikgopolelo.
- Tshwantšho ya go bonagala ya go tšweletša phoofole yeo e nepilwego.
- Bobedi bo šoma gabotse mmogo.

**BOKGABO BJA GO DIRAGATŠA 2**  
**Tekolo ya Semmušo (meputso 5)**

Dihlopha di bontšha mmimo goba dikoša tša setšo tša Afrika-Borwa  
 Beke 5, Labone

PM letl. 61 &amp; 63

**Tlhahlo ya meputso:**

1 Kheraetheria	2 Kheraetheria	3 Kheraetheria	4 Kheraetheria	5 Kheraetheria
1	2	3	4	5

**Kheraetheria**

- Sehlopha se be se tloga se ikemišeditše; go molaleng gore se itlwaeditše
- Sehlopha se opetše ka botee, molodi wa mantšu o a tswalana ebile o kwagala gabotse
- Mosepelo wa mmele o lebane le koša
- Kgetho ya koša ya maleba ya sehlopha

**BOKGABO BJA GO DIRAGATŠA 3**  
**Tekolo yeo e sego ya Semmušo (meputso 5)**

Bekes 1-7; Temogo ka phaphošing

**Tlhahlo ya meputso: Fihlelela ...**

1 Kheraetheria	2 Kheraetheria	3 Kheraetheria	4 Kheraetheria	5 Kheraetheria
1	2	3	4	5

**Kheraetheria**

- Tšea karolo ka phišegelo le mahlahla go mešongwana ya A
- Bontšha bokgoni bja bokgabo bja go dirwa (mosepelo, lentšu)
- Bontšha bokgoni bja go hlama (diragatša, tlhalošo)
- Boitshopho bja polelo ya mmele (kgokagano ya mahlo, seemo)

## DITEKOLO

**THUTO YA BOITŠHIDULLO 1**  
**Tekolo ya Semmušo (meputso 5)**

Bopa ditlhaka ka mebele ya bona  
 Beke 6, Mošupologo PM letl. 69 & 77

**Tlhahlo ya meputso: Fihlelela ...**

1 Kheraetheria	2 Kheraetheria	3 Kheraetheria	4 Kheraetheria	5 Kheraetheria
1	2	3	4	5

**Kheraetheria**

- Barutwana ba šoma mmogo go bopa ditlhaka
- Tlwaetšo ya sekgoba: barutwana ba kgona go hlama ditlhaka tša go lemogega
- Mahlakore: Go šomiša mahlakore ka moka a mmele
- Tšeo di sepelago: Barutwana ba sepela ka tsela yeo e laolwago.
- Go lekanyetša gabotse ebile go bohlatse bja go tia

**THUTO YA BOITŠHIDULLO 2**  
**Tekolo ya Semmušo (meputso 5)**

**Tekolo ya Semmušo (meputso 10)**  
 Letšatši la dipapadi  
 Beke 8, Labone & Labohlano PM letl. 99

**Tlhahlo ya meputso: Fihlelela ...**

1 Kheraetheria	2 Kheraetheria	3 Kheraetheria	4 Kheraetheria	5 Kheraetheria
1	2	3	4	5

**Kheraetheria**

- Go itekanela ka kakaretšo le maatla di a bontšhwa.
- Kgato/lebelo di amogelelegile.
- Tswalano le bokgoni bja go sepela ka go bonwa di a bonala.
- O bontšha go tšea karolo le bokgoni bja go šoma ka sehlopha.
- O diragaditše mosepelo wa dilo tša go sepela (sepela/kitima le go fetoga) bjalo ka ge di nyakega dipapading.

**THUTO YA BOITŠHIDULLO 3**  
**Tekolo yeo e tšwelago pele (meputso 5)**

Beke 1–7, Mošupologo go fihla Labohlano: Temogo ya ka phaphošing

**Tlhahlo ya meputso: Fihlelela ...**









1 Kheraetheria	2 Kheraetheria	3 Kheraetheria	4 Kheraetheria	5 Kheraetheria
1	2	3	4	5

**Kheraetheria**

- O tšea karolo ka mafolofolo
- O bontšha temogo ye botse ya sehlopha
- O laetša tswalano, temogo ya bokgoni bja go sepela, go lekanyetša, go kgona
- O laetša koketšo ya tšweletšo ya bokgoni ka dipapading le meraloko
- Kakaretšo ya go lekanela le maatla

# Ka fao diphoofolo di šomišago meetse

Swaya go bontšha mokgwa woo phoofolo ye nngwe le ye nngwe e šomišago meetse ka gona.

	Go nwa	Go hlapa	Go fola	Go hema	Go humana dijo
					
					
					
					
					
					
					

Swaya dikarabo tša maleba.

1 Na bašemane ba ile go thea dihlapa kae?

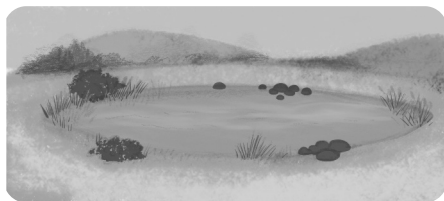

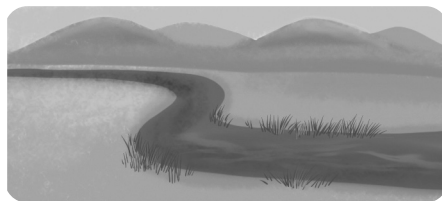

2 Na go diragetše eng sa go latela?

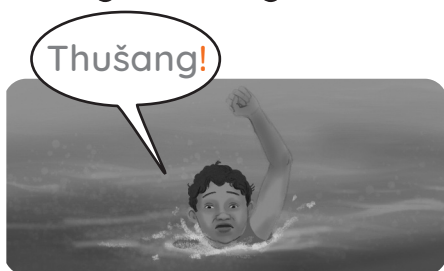



3 Na Matome o ile a dira eng pele?





4 Na Matome o dirile eng sa bobedi?





5 Na kanegelo e fedile bjang?





Bala mafoko.

1



Mokgekolo a re, “Ga ke rate go dula ka gare ga seeta se”.

2



Tate a tla le dikota, dipikiri le thapo tša go aga ntlo ya mohlare.

3



Ge re fihla lešokeng la diphoofolo re bone dikgabo pele.

4



Ke nna kubu. Ke rata go dula ka meetseng letšatši ka moka.

5



Kwena ya swara Mumusa ka pogo. Ya mo gogela ka meetseng. Kwena ya goga, ya goga. Mumusa le diphoofolo le bona ba goga, ba goga.

6



Lesiba le Matome ba ile go thea dihlapu letamong. Ba be ba nyaka go swara hlapu ye kgolo.

7



Ka letšatši le lengwe moroki o ile a roka jase ye botse ya go phadima ya silibera, a rokela monna yo motelele yo mosesane.

Tlatša ka ditlhaka tšeo di tlogetšwego.

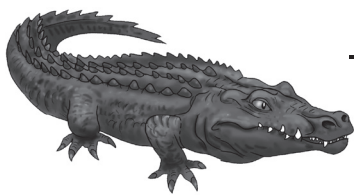

 k w ena

.....

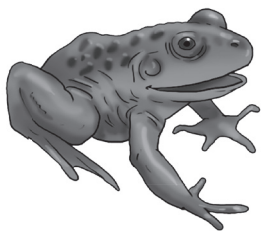

se \_\_\_\_ agwa

.....



se \_\_\_\_ ane

.....

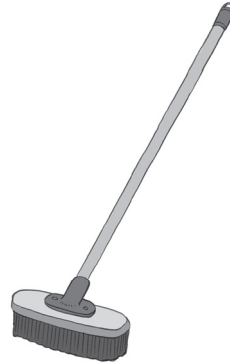

le \_\_\_\_ ielo

.....



le \_\_\_\_ ana

.....



pi \_\_\_\_ a

.....

Bala matl 112–115 gape. Araba dipotšišo.

1 Ke ka lebaka la eng go se na le diphoofolo kua ngweding? \_\_\_\_\_

\_\_\_\_\_

2 Bolela dilo tše pedi tšeo banna ba di tlogetšego ngweding. \_\_\_\_\_

\_\_\_\_\_

3 Na ba ile ka eng kua ngweding?

\_\_\_\_\_

\_\_\_\_\_

4 Na mmala wa lefase ke o mobjang ge o lebelela go tšwa ngweding?

\_\_\_\_\_

5 Na lefase le fapana bjang le ngwedi?

\_\_\_\_\_

\_\_\_\_\_